

Penc



Penc Község Önkormányzat
2614 Penc, Rákóczi u. 18.
Tel: 27 528 575
E-mail: hivatal@penc.hu
Web: penc.hu

JEGYZŐKÖNYV

Penc Község Önkormányzat Polgármesterének

2021. május 19 - én hozott döntéseiről

Tartalom:

**17/2021. (V. 19.) - 20/2021. (V. 19.)
polgármesteri határozat**

**2/2021. (V. 19.) - 3/2021. (V. 19.) polgármesteri
rendelet**

J E G Y Z Ó K Ö N Y V

amely készült: Penc Község Polgármesteri Hivatal hivatalos helyiségében, 2021. május 19. napján 9.00 órakor.

A koronavírus- világvárvány második hulláma elleni védekezésről szóló 2020. évi CIX. törvény alapján Penc Község Önkormányzat Polgármestere a veszélyhelyzet idején alkalmazandó védelmi intézkedések második üteméről szóló 484/2020. (XI. 10.) Korm. rendelet 27. §- ban kapott felhatalmazás alapján, a katasztrófavédelemről és a hozzá kapcsolódó egyes törvények módosításáról szóló 2011. évi CXXVIII. törvény 46. § (4) bekezdése alapján, Penc Község Önkormányzata 2011. évi CLXXXIX. törvény 13. § (1) bekezdés 12. pontjában meghatározott feladatkörében és az Alaptörvény 32. cikk (2) bekezdésében meghatározott hatáskörében eljárva a következő rendeletet alkotta:

Penc Község Önkormányzat polgármesterének döntései:

1. 2020. évi költségvetéséről szóló önkormányzati rendelet módosításáról (Jegyzőkönyv 1. sz. melléklete)

Penc Község Önkormányzat Képviselő- testülete 2/2021. (V. 19.) önkormányzati rendelete Penc Község Önkormányzat 2020. évi költségvetéséről szóló önkormányzati rendelet módosításáról

Penc Község Önkormányzat Képviselő-testületének feladat- és hatáskörében eljárva a 478/2020. (XI.3.) Korm. rendelet 1. §-val 2020. november 4. nap 00:00 órai hatállyal kihirdetett és a 2021. évi I. törvénnyel hatályában meghosszabbított és megerősített veszélyhelyzetben, a katasztrófavédelemről és a hozzá kapcsolódó egyes törvények módosításáról szóló 2011. évi CXXVIII. törvény 46. §-ának (4) bekezdése, valamint az 549/2020. (XII. 2.) Korm. rendeletben kapott felhatalmazás alapján az Országos Tűzvédelmi Szabályzat (továbbiakban OTSZ) rendelkezéseivel összhangban eljárva Penc Község Önkormányzatának polgármestere a Képviselő-testülete 1/2020. (II.13.) sz. önkormányzati rendeletében a 2020. évi költségvetését, melyet az alábbiak szerint módosítja:

1. §

A Penc Község Önkormányzat és Intézményei 2020. évi költségvetéséről szóló 1/2020. (II. 12.) önkormányzati rendelet 2. §-a helyébe a következő rendelkezés lép:

„2. § [.]

(1) A Képviselő-testület az Önkormányzat 2020. évi költségvetése: 434.559.116 Ft költségvetési bevétellel és 434.559.116 Ft költségvetési kiadással állapítja meg.

(2) A Képviselő-testület a költségvetési szervek bevételi és kiadási főösszegét a következők szerint állapítja meg: Penc Község Önkormányzat 434.559.116 Ft; Penci Tarkarét Óvoda 43.118.815 Ft; Penci Közös Önkormányzati Hivatal 67.752.674 Ft.”

2. §

(1) Ez a rendelet – a (2) bekezdésben foglalt kivétellel – 2021. május 19-én lép hatályba.

(2) Az 1. § az e rendelet kihirdetését követő napon lép hatályba.

Penc Község Önkormányzat Érték típus: Forint

01 - K1-K8. Költségvetési kiadások					
#	Megnevezés	Eredeti előirányzat	Ei módosítás	Módosított előirányzat	Teljesítés
2	3	4		5	10
01	Törvény szerinti illetmények, munkabérek (K1101)	7 309 188	-82 073	7 227 115	7 227 115
07	Béren kívüli juttatások (K1107)	235 019	-43 019	192 000	192 000
09	Közlekedési költségtérítés (K1109)	0	10 710	10 710	10 710
13	Foglalkoztatottak egyéb személyi juttatásai (>=14) (K1113)	0	81 432	81 432	81 432
15	Foglalkoztatottak személyi juttatásai (=01+...+13) (K11)	7 544 207	-32 950	7 511 257	7 511 257
16	Választott tisztségviselők juttatásai (K121)	6 880 680	562 378	7 443 058	7 443 058
17	Munkavégzésre irányuló egyéb jogviszonyban nem saját foglalkoztatottnak fizetett juttatások (K122)	3 900 000	707 379	4 607 379	4 607 379
18	Egyéb külső személyi juttatások (K123)	0	531 396	531 396	531 396
19	Külső személyi juttatások (=16+17+18) (K12)	10 780 680	1 801 153	12 581 833	12 581 833
20	Személyi juttatások (=15+19) (K1)	18 324 887	1 768 203	20 093 090	20 093 090
21	Munkaadókat terhelő járulékok és szociális hozzájárulási adó (=22+...+27) (K2)	3 249 742	-283 304	2 966 438	2 966 438
22	ebből: szociális hozzájárulási adó (K2)	0	0	0	2 888 948
25	ebből: táppénz hozzájárulás (K2)	0	0	0	3 690
27	ebből: munkáltatót terhelő személyi jövedelemadó (K2)	0	0	0	73 800
28	Szakmai anyagok beszerzése (K311)	55 000	-47 500	7 500	7 500
29	Üzemeltetési anyagok beszerzése (K312)	4 335 000	2 419 804	6 754 804	6 488 913
30	Árubeszerzés (K313)	0	709 717	709 717	681 159
31	Készletbeszerzés (=28+29+30) (K31)	4 390 000	3 082 021	7 472 021	7 177 572
32	Informatikai szolgáltatások igénybevétele (K321)	685 000	373 942	1 058 942	880 418
33	Egyéb kommunikációs szolgáltatások (K322)	730 000	1 946 817	2 676 817	2 676 817

34	Kommunikációs szolgáltatások (=32+33) (K32)	1 415 000	2 320 759	3 735 759	3 557 235
35	Közüzemi díjak (K331)	6 220 000	468 724	6 688 724	6 686 457
36	Vásárolt étellemezés (K332)	18 064 000	-1 976 172	16 087 828	16 087 828
39	Karbantartási, kisjavítási szolgáltatások (K334)	1 650 000	-641 090	1 008 910	1 008 910
42	Szakmai tevékenységet segítő szolgáltatások (K336)	12 765 213	3 126 334	15 891 547	15 621 547
43	Egyéb szolgáltatások (>=44) (K337)	4 212 000	3 054 017	7 266 017	7 234 349
44	ebből: biztosítási díjak (K337)	0	0	0	2 156 034
45	Szolgáltatási kiadások (=35+36+37+39+40+42+43) (K33)	42 911 213	4 031 813	46 943 026	46 639 091
47	Reklám- és propagandakiadások (K342)	0	4 409	4 409	4 409
48	Kiküldetések, reklám- és propagandakiadások (=46+47) (K34)	0	4 409	4 409	4 409
49	Működési célú előzetesen felszámított általános forgalmi adó (K351)	12 235 378	-1 802 140	10 433 238	10 310 415
51	Kamatkiadások (>=52+53) (K353)	0	56 154	56 154	56 154
52	ebből: államháztartáson belül (K353)	0	0	0	56 154
58	Egyéb dologi kiadások (K355)	0	305 431	305 431	305 431
59	Különféle befizetések és egyéb dologi kiadások (=49+50+51+54+58) (K35)	12 235 378	-1 440 555	10 794 823	10 672 000
60	Dologi kiadások (=31+34+45+48+59) (K3)	60 951 591	7 998 447	68 950 038	68 050 307
10	Egyéb nem intézményi ellátások (>=101+...+119) (K48)	500 000	442 250	942 250	889 750
11	ebből: települési támogatás [Szoctv. 45. §], (K48)	0	0	0	889 750
12	Ellátottak pénzbeli juttatásai (=61+62+73+74+85+94+97+100) (K4)	500 000	442 250	942 250	889 750
12	A helyi önkormányzatok előző évi elszámolásából származó kiadások (K5021)	0	2 835 543	2 835 543	2 835 543
12	Elvonások és befizetések (=123+124+125) (K502)	0	2 835 543	2 835 543	2 835 543
15	Egyéb működési célú támogatások államháztartáson belülre (=151+...+160) (K506)	0	1 246 546	1 246 546	1 144 304
15	ebből: helyi önkormányzatok és költségvetési szerveik (K506)	0	0	0	1 144 304
17	Egyéb működési célú támogatások államháztartáson	1 700 000	-754 473	945 527	945

8	kívülre (=179+...+188) (K512)				527
18 0	ebből: nonprofit gazdasági társaságok (K512)	0	0	0	612 700
18 1	ebből: egyéb civil szervezetek (K512)	0	0	0	332 827
18 9	Tartalékok (K513)	1 657 647	150 201 800	151 859 447	0
19 0	Egyéb működési célú kiadások (=121+126+127+128+139+150+161+163+175+176+ 177+178+189) (K5)	3 357 647	153 529 416	156 887 063	4 925 374
19 2	Ingatlanok beszerzése, létesítése (>=193) (K62)	0	7 365 842	7 365 842	5 315 842
19 5	Egyéb tárgyi eszközök beszerzése, létesítése (K64)	186 060	5 319 125	5 505 185	5 505 185
19 8	Beruházási célú előzetesen felszámított általános forgalmi adó (K67)	0	2 793 103	2 793 103	2 239 603
19 9	Beruházások (=191+192+194+...+198) (K6)	186 060	15 478 070	15 664 130	13 060 630
20 0	Ingatlanok felújítása (K71)	0	52 707 422	52 707 422	52 707 422
20 3	Felújítási célú előzetesen felszámított általános forgalmi adó (K74)	0	14 231 004	14 231 004	14 231 004
20 4	Felújítások (=200+...+203) (K7)	0	66 938 426	66 938 426	66 938 426
26 7	Költségvetési kiadások (=20+21+60+120+190+199+204+266) (K1-K8)	86 569 927	245 871 508	332 441 435	176 924 015

02 - Beszámoló a B1. - B7. költségvetési bevételek előirányzatának teljesítéséről

#	Megnevezés	Eredeti előirányzat	Ei módosítás	Módosított előirányzat	Teljesítés
2	3	4		5	8
01	Helyi önkormányzatok működésének általános támogatása (B111)	71 650 311	4 565 052	76 215 363	76 215 363
02	Települési önkormányzatok egyes köznevelési feladatainak támogatása (B112)	35 368 170	5 026 030	40 394 200	40 394 200
03	Települési önkormányzatok egyes szociális és gyermekjóléti feladatainak támogatása (B1131)	8 729 584	838 720	9 568 304	9 568 304
04	Települési önkormányzatok gyermekétkeztetési feladatainak támogatása (B1132)	13 607 051	-1 533 965	12 073 086	12 073 086
05	Települési önkormányzatok szociális, gyermekjóléti és gyermekétkeztetési feladatainak támogatása (03+04) (B113)	22 336 635	-695 245	21 641 390	21 641 390
06	Települési önkormányzatok kulturális feladatainak	1 955	672 090	2 627	2 627

	támogatása (B114)	313		403	403
07	Működési célú költségvetési támogatások és kiegészítő támogatások (B115)	0	819 150	819 150	819 150
08	Elszámolásból származó bevételek (B116)	0	1 316 121	1 316 121	1 316 121
09	Önkormányzatok működési támogatásai (=01+02+05+06+07+08) (B11)	131 310 429	11 703 198	143 013 627	143 013 627
34	Egyéb működési célú támogatások bevételei államháztartáson belülről (=35+...+44) (B16)	21 590 676	-6 991 636	14 599 040	14 599 040
37	ebből: fejezeti kezelésű előirányzatok EU-s programokra és azok hazai társfinanszírozása (B16)	0	0	0	814 389
39	ebből: társadalombiztosítás pénzügyi alapjai (B16)	0	0	0	5 936 049
40	ebből: elkülönített állami pénzalapok (B16)	0	0	0	1 433 331
41	ebből: helyi önkormányzatok és költségvetési szerveik (B16)	0	0	0	6 415 271
45	Működési célú támogatások államháztartáson belülről (=09+...+12+23+34) (B1)	152 901 105	4 711 562	157 612 667	157 612 667
70	Egyéb felhalmozási célú támogatások bevételei államháztartáson belülről (=71+...+80) (B25)	0	46 953 649	46 953 649	46 943 649
74	ebből: egyéb fejezeti kezelésű előirányzatok (B25)	0	0	0	46 943 649
81	Felhalmozási célú támogatások államháztartáson belülről (=46+47+48+59+70) (B2)	0	46 953 649	46 953 649	46 943 649
109	Vagyoni típusú adók (=110+...+115) (B34)	6 000 000	2 198 537	8 198 537	7 048 946
111	ebből: magánszemélyek kommunális adója (B34)	0	0	0	7 048 946
116	Értékesítési és forgalmi adók (=117+...+136) (B351)	10 000 000	1 799 116	11 799 116	9 654 327
123	ebből: állandó jelleggel végzett iparüzési tevékenység után fizetett helyi iparüzési adó (B351)	0	0	0	9 654 327
142	Gépjárműadók (=143+...+146) (B354)	4 015 000	-3 671 830	343 170	0
164	Termékek és szolgáltatások adói (=116+137+141+142+147) (B35)	14 015 000	-1 872 714	12 142 286	9 654 327
165	Egyéb közhatalmi bevételek (>=166+...+183) (B36)	0	582 797	582 797	216 000
168	ebből: igazgatási szolgáltatási díjak (B36)	0	0	0	216 000
184	Közhatalmi bevételek (=93+94+104+109+164+165) (B3)	20 015 000	908 620	20 923 620	16 919 273

185	Készletértékesítés ellenértéke (B401)	0	426 991	426 991	426 991
186	Szolgáltatások ellenértéke ($\geq 187+188$) (B402)	0	2 098 092	2 098 092	1 856 721
189	Közvetített szolgáltatások ellenértéke (≥ 190) (B403)	6 500 000	-3 808 963	2 691 037	2 314 800
191	Tulajdonosi bevételek ($\geq 192+\dots+197$) (B404)	3 700 000	2 313 844	6 013 844	5 782 644
193	ebből: önkormányzati vagyon üzemeltetéséből, koncesszióból származó bevétel (B404)	0	0	0	5 570 804
198	Ellátási díjak (B405)	6 498 066	1 489 174	7 987 240	6 333 094
199	Kiszámlázott általános forgalmi adó (B406)	3 763 278	-318 432	3 444 846	2 831 271
217	Egyéb működési bevételek ($\geq 218+219$) (B411)	0	2 593 266	2 593 266	2 593 266
220	Működési bevételek (=185+186+189+191+198+...+200+207+215+216+217) (B4)	20 461 344	4 793 972	25 255 316	22 138 787
223	Ingatlanok értékesítése (≥ 224) (B52)	0	13 164 000	13 164 000	13 164 000
229	Felhalmozási bevételek (=221+223+225+226+228) (B5)	0	13 164 000	13 164 000	13 164 000
243	Egyéb működési célú átvett pénzeszközök (=244+...+254) (B65)	0	5 000	5 000	5 000
247	ebből: háztartások (B65)	0	0	0	5 000
255	Működési célú átvett pénzeszközök (=230+...+233+243) (B6)	0	5 000	5 000	5 000
282	Költségvetési bevételek (=45+81+184+220+229+255+281) (B1-B7)	193 377 449	70 536 803	263 914 252	256 783 376

03 - K9. Finanszírozási kiadások

#	Megnevezés	Eredeti előirányzat	Ei módosítás	Módosított előirányzat	Teljesítés
2	3	4		5	10
21	Államháztartáson belüli megelőlegezések visszafizetése (K914)	5 252 417	0	5 252 417	5 252 417
22	Központi, irányító szervei támogatások folyósítása (K915)	101 555 105	-4 689 841	96 865 264	96 832 507
29	Belföldi finanszírozás kiadásai (=06+19+...+25+28) (K91)	106 807 522	-4 689 841	102 117 681	102 084 924
40	Finanszírozási kiadások (=29+37+38+39) (K9)	106 807 522	-4 689 841	102 117 681	102 084

					924
04 - B8. Finanszírozási bevételek					
#	Megnevezés	Eredeti előirányzat	Ei módosítás	Módosított előirányzat	Teljesítés
2	3	4		5	8
09	Befektetési célú belföldi értékpapírok beváltása, értékesítése (B8123)	0	9 438 975	9 438 975	9 438 975
11	Belföldi értékpapírok bevételei (=05+08+09+10) (B812)	0	9 438 975	9 438 975	9 438 975
12	Előző év költségvetési maradványának igénybevétele (B8131)	0	155 285 410	155 285 410	155 285 410
14	Maradvány igénybevétele (=12+13) (B813)	0	155 285 410	155 285 410	155 285 410
15	Államháztartáson belüli megelőlegezések (B814)	0	5 920 479	5 920 479	5 920 479
23	Belföldi finanszírozás bevételei (=04+11+14+...+19+22) (B81)	0	170 644 864	170 644 864	170 644 864
32	Finanszírozási bevételek (=23+29+30+31) (B8)	0	170 644 864	170 644 864	170 644 864

Penci Közös Önkormányzati Hivatal Érték típus: Forint

01 - K1-K8. Költségvetési kiadások					
#	Megnevezés	Eredeti előirányzat	Ei módosítás	Módosított előirányzat	Teljesítés
2	3	4		5	10
01	Törvény szerinti illetmények, munkabérek (K1101)	37 627 560	-781 020	36 846 540	36 846 540
03	Céljuttatás, projektpremium (K1103)	0	375 945	375 945	375 945
06	Jubileumi jutalom (K1106)	1 219 600	0	1 219 600	1 219 600
07	Béren kívüli juttatások (K1107)	1 400 152	552 677	1 952 829	1 952 829
08	Ruházati költségtérítés (K1108)	600 000	225 945	825 945	825 945
09	Közlekedési költségtérítés (K1109)	640 000	-79 169	560 831	560 831
10	Egyéb költségtérítések (K1110)	1 100 000	-1 004 000	96 000	96 000
12	Szociális támogatások (K1112)	0	250 000	250 000	250 000
13	Foglalkoztatottak egyéb személyi juttatásai (>=14) (K1113)	0	1 058 597	1 058 597	1 058 597
15	Foglalkoztatottak személyi juttatásai (=01+...+13) (K11)	42 587 312	598 975	43 186 287	43 186 287
20	Személyi juttatások (=15+19) (K1)	42 587 312	598 975	43 186 287	43 186 287
21	Munkaadókat terhelő járulékok és szociális hozzájárulási adó (=22+...+27) (K2)	7 483 401	-440 825	7 042 576	7 042 576
22	ebből: szociális hozzájárulási adó (K2)	0	0	0	6 718 948
25	ebből: táppénz hozzájárulás (K2)	0	0	0	30 705
27	ebből: munkáltatót terhelő személyi jövedelemadó (K2)	0	0	0	292 923
29	Üzemeltetési anyagok beszerzése (K312)	1 000 000	-515 027	484 973	484 973
31	Készletbeszerzés (=28+29+30) (K31)	1 000 000	-515 027	484 973	484 973
32	Informatikai szolgáltatások igénybevétele (K321)	250 000	-6 922	243 078	243 078
33	Egyéb kommunikációs szolgáltatások (K322)	150 000	-145 480	4 520	4 520
34	Kommunikációs szolgáltatások (=32+33) (K32)	400 000	-152 402	247 598	247 598
35	Közüzemi díjak (K331)	640 000	-437 420	202 580	176 787
42	Szakmai tevékenységet segítő szolgáltatások (K336)	1 600	-230	1 369	1 369

		000	145	855	855
43	Egyéb szolgáltatások (>=44) (K337)	400 000	-159 450	240 550	240 550
45	Szolgáltatási kiadások (=35+36+37+39+40+42+43) (K33)	2 640 000	-827 015	1 812 985	1 787 192
46	Kiküldetések kiadásai (K341)	0	63 680	63 680	63 680
48	Kiküldetések, reklám- és propagandakiadások (=46+47) (K34)	0	63 680	63 680	63 680
49	Működési célú előzetesen felszámított általános forgalmi adó (K351)	1 090 800	-509 898	580 902	573 938
59	Különféle befizetések és egyéb dologi kiadások (=49+50+51+54+58) (K35)	1 090 800	-509 898	580 902	573 938
60	Dologi kiadások (=31+34+45+48+59) (K3)	5 130 800	-1 940 662	3 190 138	3 157 381
17 8	Egyéb működési célú támogatások államháztartáson kívülre (=179+...+188) (K512)	0	197 498	197 498	197 498
18 1	ebből: egyéb civil szervezetek (K512)	0	0	0	197 498
19 0	Egyéb működési célú kiadások (=121+126+127+128+139+150+161+163+175+176+177+178+189) (K5)	0	197 498	197 498	197 498
19 5	Egyéb tárgyi eszközök beszerzése, létesítése (K64)	0	102 323	102 323	102 323
19 8	Beruházási célú előzetesen felszámított általános forgalmi adó (K67)	0	27 627	27 627	27 627
19 9	Beruházások (=191+192+194+...+198) (K6)	0	129 950	129 950	129 950
26 7	Költségvetési kiadások (=20+21+60+120+190+199+204+266) (K1-K8)	55 201 513	-1 455 064	53 746 449	53 713 692

04 - B8. Finanszírozási bevételek

#	Megnevezés	Eredeti előirányzat	Ei módosítás	Módosított előirányzat	Teljesítés
2	3	4		5	8
1 7	Központi, irányító szervi támogatás (B816)	55 201 513	-1 455 064	53 746 449	53 713 692
2 3	Belföldi finanszírozás bevételei (=04+11+14+...+19+22) (B81)	55 201 513	-1 455 064	53 746 449	53 713 692
3 2	Finanszírozási bevételek (=23+29+30+31) (B8)	55 201 513	-1 455 064	53 746 449	53 713 692

Penci Tarkarét Óvoda Érték típus: Forint

01 - K1-K8. Költségvetési kiadások					
#	Megnevezés	Eredeti előirányzat	Ei módosítás	Módosított előirányzat	Teljesítés
2	3	4		5	10
01	Törvény szerinti illetmények, munkabérek (K1101)	32 462 100	560 498	33 022 598	33 022 598
06	Jubileumi jutalom (K1106)	429 000	0	429 000	429 000
07	Béren kívüli juttatások (K1107)	1 152 000	-192 000	960 000	960 000
09	Közlekedési költségtérítés (K1109)	500 000	-307 435	192 565	192 565
13	Foglalkoztatottak egyéb személyi juttatásai (>=14) (K1113)	0	346 908	346 908	346 908
15	Foglalkoztatottak személyi juttatásai (=01+...+13) (K11)	34 543 100	407 971	34 951 071	34 951 071
17	Munkavégzésre irányuló egyéb jogviszonyban nem saját foglalkoztatottnak fizetett juttatások (K122)	300 000	-300 000	0	0
19	Külső személyi juttatások (=16+17+18) (K12)	300 000	-300 000	0	0
20	Személyi juttatások (=15+19) (K1)	34 843 100	107 971	34 951 071	34 951 071
21	Munkaadókat terhelő járulékok és szociális hozzájárulási adó (=22+...+27) (K2)	6 182 842	-415 106	5 767 736	5 767 736
22	ebből: szociális hozzájárulási adó (K2)	0	0	0	5 623 736
27	ebből: munkáltatót terhelő személyi jövedelemadó (K2)	0	0	0	144 000
28	Szakmai anyagok beszerzése (K311)	20 000	124 289	144 289	144 289
29	Üzemeltetési anyagok beszerzése (K312)	820 000	-688 838	131 162	131 162
31	Készletbeszerzés (=28+29+30) (K31)	840 000	-564 549	275 451	275 451
32	Informatikai szolgáltatások igénybevétele (K321)	40 000	90 890	130 890	130 890
33	Egyéb kommunikációs szolgáltatások (K322)	95 000	-87 741	7 259	7 259
34	Kommunikációs szolgáltatások (=32+33) (K32)	135 000	3 149	138 149	138 149
35	Közüzemi díjak (K331)	1 690 000	-672 149	1 017 851	1 017 851
39	Karbantartási, kisjavítási szolgáltatások (K334)	810 000	-685 000	125 000	125 000
42	Szakmai tevékenységet segítő szolgáltatások (K336)	620 000	-620 000	0	0
43	Egyéb szolgáltatások (>=44) (K337)	100 000	238 525	338 525	338 525

45	Szolgáltatási kiadások (=35+36+37+39+40+42+43) (K33)	3 220 000	-1 738 624	1 481 376	1 481 376
49	Működési célú előzetesen felszámított általános forgalmi adó (K351)	1 132 650	-727 594	405 056	405 056
58	Egyéb dologi kiadások (K355)	0	77	77	77
59	Különbféle befizetések és egyéb dologi kiadások (=49+50+51+54+58) (K35)	1 132 650	-727 517	405 133	405 133
60	Dologi kiadások (=31+34+45+48+59) (K3)	5 327 650	-3 027 541	2 300 109	2 300 109
195	Egyéb tárgyi eszközök beszerzése, létesítése (K64)	0	78 661	78 661	78 661
198	Beruházási célú előzetesen felszámított általános forgalmi adó (K67)	0	21 238	21 238	21 238
199	Beruházások (=191+192+194+...+198) (K6)	0	99 899	99 899	99 899
267	Költségvetési kiadások (=20+21+60+120+190+199+204+266) (K1-K8)	46 353 592	-3 234 777	43 118 815	43 118 815
04 - B8. Finanszírozási bevételek					
#	Megnevezés	Eredeti előirányzat	Ei módosítás	Módosított előirányzat	Teljesítés
2	3	4		5	8
17	Központi, irányító szervei támogatás (B816)	46 353 592	-3 234 777	43 118 815	43 118 815
23	Belföldi finanszírozás bevételei (=04+11+14+...+19+22) (B81)	46 353 592	-3 234 777	43 118 815	43 118 815
32	Finanszírozási bevételek (=23+29+30+31) (B8)	46 353 592	-3 234 777	43 118 815	43 118 815

Általános indokolás

Penc Község Önkormányzat Képviselő-testületének feladat- és hatáskörében eljárva a 478/2020. (XI.3.) Korm. rendelet 1. §-val 2020. november 4. nap 00:00 órai hatállyal kihirdetett és a 2021. évi I. törvénnyel hatályában meghosszabbított és megerősített veszélyhelyzetben, a katasztrófavédelemről és a hozzá kapcsolódó egyes törvények módosításáról szóló 2011. évi CXXVIII. törvény 46. §-ának (4) bekezdése, valamint az 549/2020. (XII. 2.) Korm. rendeletben kapott felhatalmazás alapján az Országos Tűzvédelmi Szabályzat (továbbiakban OTSZ) rendelkezéseivel összhangban eljárva Penc Község Önkormányzatának polgármestere a Képviselő-testülete 1/2020.(II.13.)sz. önkormányzati rendeletében a 2020. évi költségvetését, melyet az alábbiak szerint módosítja.

2. Penc Község Önkormányzat és Intézményei 2020. évi költségvetési rendelet végrehajtásáról (Jegyzőkönyv 2. sz. melléklete)

Penc Község Önkormányzat Képviselő-testülete 3/2021. (V. 19.) önkormányzati rendelete Penc Község Önkormányzat és Intézményei 2020. évi költségvetési rendelet végrehajtásáról

Penc Község Képviselő-testületének feladat- és hatáskörében eljárva a 478/2020. (XI.3.) Korm. rendelet 1. §-val 2020. november 4. nap 00:00 órai hatállyal kihirdetett és a 2021. évi I. törvénnyel hatályában meghosszabbított és megerősített veszélyhelyzetben, a katasztrófavédelemről és a hozzá kapcsolódó egyes törvények módosításáról szóló 2011. évi CXXVIII. törvény 46. §-ának (4) bekezdés, valamint az 549/2020. (XII. 2.) Korm. rendeletben kapott felhatalmazás alapján az Országos Tűzvédelmi Szabályzat (továbbiakban: OTSZ) rendelkezéseivel összhangban eljárva Penc Község Önkormányzatának polgármestere a Képviselő-testülete testület 1/2020.(II.13.) önkormányzati rendeletével elfogadta, a 2020. évi költségvetését, melynek teljesítését az alábbiak szerint fogadja el:

1. § [.]

A képviselő-testület az Önkormányzat 2020. évi bevételeinek teljesítését önkormányzati és intézményi szinten a bevételek forrásonkénti részletezését, főbb jogcímcsoportonként önkormányzati és intézményi szinten a mellékletben részletezettek szerint Penc Község Önkormányzat 427.428.240 Ft; Penci Tarkarét Óvoda 43.118.815 Ft; Penci Közös Önkormányzati Hivatal 53.713.692 Ft.

2. § [.]

A képviselő-testület az Önkormányzat 2020. évi kiadásainak teljesítését önkormányzati és intézményi szinten a kiadások forrásonkénti részletezését, főbb jogcímcsoportonként önkormányzati és intézményi szinten a 1. mellékletben Penc Község Önkormányzat 279.008.939 Ft; 2. mellékletben Penci Tarkarét Óvoda 43.118.815 Ft; 3. mellékletben Penci Közös Önkormányzati Hivatal 53.713.692 Ft. részletezettek szerint.

3. § [.]

A képviselő-testület 2020. évi maradványát az önkormányzatnál és az intézményeknél az 1. mellékletben részletezettek szerint Penc Község Önkormányzatnál 148.419.301 Ft összegben fogadja el. 148.419.301.- K513 tartalékok rovatra kell átvezetni a 2021. évi költségvetésbe.

4. § [.]

Ez a rendelet 2021. május 19-én lép hatályba.

Penc Község Önkormányzat Érték típus: forint

01 - K1-K8. Költségvetési kiadások					
#	Megnevezés	Eredeti előirányzat	Módosított előirányzat	Teljesítés	
2	3	4	5	10	
01	Törvény szerinti illetmények, munkabérek (K1101)	7 309 188	7 227 115	7 227 115	
07	Béren kívüli juttatások (K1107)	235 019	192 000	192 000	
09	Közlekedési költségterítés (K1109)	0	10 710	10 710	
13	Foglalkoztatottak egyéb személyi juttatásai (>=14) (K1113)	0	81 432	81 432	
15	Foglalkoztatottak személyi juttatásai (=01+...+13) (K11)	7 544 207	7 511 257	7 511 257	
16	Választott tisztségviselők juttatásai (K121)	6 880 680	7 443 058	7 443 058	
17	Munkavégzésre irányuló egyéb jogviszonyban nem saját foglalkoztatottnak fizetett juttatások (K122)	3 900 000	4 607 379	4 607 379	
18	Egyéb külső személyi juttatások (K123)	0	531 396	531 396	
19	Külső személyi juttatások (=16+17+18) (K12)	10 780 680	12 581 833	12 581 833	
20	Személyi juttatások (=15+19) (K1)	18 324 887	20 093 090	20 093 090	
21	Munkaadókat terhelő járulékok és szociális hozzájárulási adó (=22+...+27) (K2)	3 249 742	2 966 438	2 966 438	
22	ebből: szociális hozzájárulási adó (K2)	0	0	2 888 948	
25	ebből: táppénz hozzájárulás (K2)	0	0	3 690	
27	ebből: munkáltatót terhelő személyi jövedelemadó (K2)	0	0	73 800	
28	Szakmai anyagok beszerzése (K311)	55 000	7 500	7 500	
29	Üzemeltetési anyagok beszerzése (K312)	4 335 000	6 754 804	6 488 913	
30	Árubeszerzés (K313)	0	709 717	681 159	
31	Készletbeszerzés (=28+29+30) (K31)	4 390 000	7 472 021	7 177 572	
32	Informatikai szolgáltatások igénybevétele (K321)	685 000	1 058 942	880 418	
33	Egyéb kommunikációs szolgáltatások (K322)	730 000	2 676 817	2 676 817	

34	Kommunikációs szolgáltatások (=32+33) (K32)	1 415 000	3 735 759	3 557 235
35	Közüzemi díjak (K331)	6 220 000	6 688 724	6 686 457
36	Vásárolt élelmezés (K332)	18 064 000	16 087 828	16 087 828
39	Karbantartási, kiszivattyási szolgáltatások (K334)	1 650 000	1 008 910	1 008 910
42	Szakmai tevékenységet segítő szolgáltatások (K336)	12 765 213	15 891 547	15 621 547
43	Egyéb szolgáltatások (>=44) (K337)	4 212 000	7 266 017	7 234 349
44	ebből: biztosítási díjak (K337)	0	0	2 156 034
45	Szolgáltatási kiadások (=35+36+37+39+40+42+43) (K33)	42 911 213	46 943 026	46 639 091
47	Reklám- és propagandakiadások (K342)	0	4 409	4 409
48	Kiküldetések, reklám- és propagandakiadások (=46+47) (K34)	0	4 409	4 409
49	Működési célú előzetesen felszámított általános forgalmi adó (K351)	12 235 378	10 433 238	10 310 415
51	Kamatkiadások (>=52+53) (K353)	0	56 154	56 154
52	ebből: államháztartáson belül (K353)	0	0	56 154
58	Egyéb dologi kiadások (K355)	0	305 431	305 431
59	Különféle befizetések és egyéb dologi kiadások (=49+50+51+54+58) (K35)	12 235 378	10 794 823	10 672 000
60	Dologi kiadások (=31+34+45+48+59) (K3)	60 951 591	68 950 038	68 050 307
100	Egyéb nem intézményi ellátások (>=101+...+119) (K48)	500 000	942 250	889 750
117	ebből: települési támogatás [Szoctv. 45. §], (K48)	0	0	889 750
120	Ellátottak pénzbeli juttatásai (=61+62+73+74+85+94+97+100) (K4)	500 000	942 250	889 750
123	A helyi önkormányzatok előző évi elszámolásából származó kiadások (K5021)	0	2 835 543	2 835 543
126	Elvonások és befizetések (=123+124+125) (K502)	0	2 835 543	2 835 543
150	Egyéb működési célú támogatások államháztartáson belülről (=151+...+160) (K506)	0	1 246 546	1 144 304

157	ebből: helyi önkormányzatok és költségvetési szerveik (K.506)	0	0	1 144 304
178	Egyéb működési célú támogatások államháztartáson kívülre (=179+...+188) (K512)	1 700 000	945 527	945 527
180	ebből: nonprofit gazdasági társaságok (K512)	0	0	612 700
181	ebből: egyéb civil szervezetek (K512)	0	0	332 827
189	Tartalékok (K513)	1 657 647	151 859 447	0
190	Egyéb működési célú kiadások (=121+126+127+128+139+150+161+163+175+176+177+178+189) (K5)	3 357 647	156 887 063	4 925 374
192	Ingatlanok beszerzése, létesítése (>=193) (K62)	0	7 365 842	5 315 842
195	Egyéb tárgyi eszközök beszerzése, létesítése (K64)	186 060	5 505 185	5 505 185
198	Beruházási célú előzetesen felszámított általános forgalmi adó (K67)	0	2 793 103	2 239 603
199	Beruházások (=191+192+194+...+198) (K6)	186 060	15 664 130	13 060 630
200	Ingatlanok felújítása (K71)	0	52 707 422	52 707 422
203	Felújítási célú előzetesen felszámított általános forgalmi adó (K74)	0	14 231 004	14 231 004
204	Felújítások (=200+...+203) (K7)	0	66 938 426	66 938 426
267	Költségvetési kiadások (=20+21+60+120+190+199+204+266) (K1-K8)	86 569 927	332 441 435	176 924 015
02 - Beszámoló a B1. - B7. költségvetési bevételek előirányzatának teljesítéséről				
#	Megnevezés	Eredeti előirányzat	Módosított előirányzat	Teljesítés
2	3	4	5	8
01	Helyi önkormányzatok működésének általános támogatása (B111)	71 650 311	76 215 363	76 215 363
02	Települési önkormányzatok egyes köznevelési feladatainak támogatása (B112)	35 368 170	40 394 200	40 394 200
03	Települési önkormányzatok egyes szociális és gyermekjóléti	8 729 584	9 568 304	9 568 304

	feladatainak támogatása (B1131)					
04	Települési önkormányzatok gyermekékeztetési feladatainak támogatása (B1132)	13 607 051	12 073 086	12 073 086	12 073 086	
05	Települési önkormányzatok szociális, gyermekjóléti és gyermekékeztetési feladatainak támogatása (03+04) (B113)	22 336 635	21 641 390	21 641 390	21 641 390	
06	Települési önkormányzatok kulturális feladatainak támogatása (B114)	1 955 313	2 627 403	2 627 403	2 627 403	
07	Működési célú költségvetési támogatások és kiegészítő támogatások (B115)	0	819 150	819 150	819 150	
08	Elszámolásból származó bevételek (B116)	0	1 316 121	1 316 121	1 316 121	
09	Önkormányzatok működési támogatásai (=01+02+05+06+07+08) (B11)	131 310 429	143 013 627	143 013 627	143 013 627	
34	Egyéb működési célú támogatások bevételei államháztartáson belülről (=35+...+44) (B16)	21 590 676	14 599 040	14 599 040	14 599 040	
37	ebből: fejezeti kezelésű előirányzatok EU-s programokra és azok hazai társfinanszírozása (B16)	0	0	0	814 389	
39	ebből: társadalombiztosítás pénzügyi alapjai (B16)	0	0	0	5 936 049	
40	ebből: elkülönített állami pénzalapok (B16)	0	0	0	1 433 331	
41	ebből: helyi önkormányzatok és költségvetési szerveik (B16)	0	0	0	6 415 271	
45	Működési célú támogatások államháztartáson belülről (=09+...+12+23+34) (B1)	152 901 105	157 612 667	157 612 667	157 612 667	
70	Egyéb felhalmozási célú támogatások bevételei államháztartáson belülről (=71+...+80) (B25)	0	46 953 649	46 953 649	46 943 649	
74	ebből: egyéb fejezeti kezelésű előirányzatok (B25)	0	0	0	46 943 649	
81	Felhalmozási célú támogatások államháztartáson belülről (=46+47+48+59+70) (B2)	0	46 953 649	46 953 649	46 943 649	
109	Vagyoni típusú adók (=110+...+115) (B34)	6 000 000	8 198 537	8 198 537	7 048 946	
111	ebből: magánszemélyek kommunális adója (B34)	0	0	0	7 048 946	
116	Értékesítési és forgalmi adók (=117+...+136) (B351)	10 000 000	11 799 116	11 799 116	9 654 327	

123	ebből: állandó jelleggel végzett iparüzési tevékenység után fizetett helyi iparüzési adó (B351)	0	0	0	9 654 327
142	Gépjárműadók (=143+...+146) (B354)	4 015 000	343 170	0	0
164	Termékek és szolgáltatások adói (=116+137+141+142+147) (B35)	14 015 000	12 142 286		9 654 327
165	Egyéb közhatalmi bevételek (\geq 166+...+183) (B36)	0	582 797		216 000
168	ebből: igazgatási szolgáltatási díjak (B36)	0	0		216 000
184	Közhatalmi bevételek (=93+94+104+109+164+165) (B3)	20 015 000	20 923 620		16 919 273
185	Készletértékesítés ellenértéke (B401)	0	426 991		426 991
186	Szolgáltatások ellenértéke (\geq 187+188) (B402)	0	2 098 092		1 856 721
189	Közvetített szolgáltatások ellenértéke (\geq 190) (B403)	6 500 000	2 691 037		2 314 800
191	Tulajdonosi bevételek (\geq 192+...+197) (B404)	3 700 000	6 013 844		5 782 644
193	ebből: önkormányzati vagyon üzemeltetéséből, koncesszióból származó bevétel (B404)	0	0		5 570 804
198	Ellátási díjak (B405)	6 498 066	7 987 240		6 333 094
199	Kiszámlázott általános forgalmi adó (B406)	3 763 278	3 444 846		2 831 271
217	Egyéb működési bevételek (\geq 218+219) (B411)	0	2 593 266		2 593 266
220	Működési bevételek (=185+186+189+191+198+...+200+207+215+216+217) (B4)	20 461 344	25 255 316		22 138 787
223	Ingatlanok értékesítése (\geq 224) (B52)	0	13 164 000		13 164 000
229	Felhalmozási bevételek (=221+223+225+226+228) (B5)	0	13 164 000		13 164 000
243	Egyéb működési célú átvett pénzeszközök (=244+...+254) (B65)	0	5 000		5 000
247	ebből: háztartások (B65)	0	0		5 000
255	Működési célú átvett pénzeszközök (=230+...+233+243) (B6)	0	5 000		5 000
282	Költségvetési bevételek (=45+81+184+220+229+255+281) (B1-B7)	193 377 449	263 914 252		256 783 376

03 - K9. Finanszírozási kiadások

	hiva talo k joga llokot ó és által ános igaz gatá si tevé keny sége	teté s álko dás al kapc sola t os felad atok	onti költ sége vel ete k	tatás üze me ltet ése , fen nta rtá sa	áltatá sok	gyi gon doz ás	járv nyil vánt ártá sa	nyil vánt ártá sa	tevék enyse g	köz össé gi kult urál is érté kek gon doz ása	dés i tá mo gat ása	mén yben	elés i inté zmé nyb en	lgál tatá sok	és szoc iál is ko ny há n	és ter mé sze tbe ni ellá tás ok, tá mo gat áso k	kia dás ai és bev étel ei
00Törvény szerinti	7	0	0	0	0	1 306 702	0	170 850	0	0	0	3	0	0	0	0	0
1illetmények, munkabérek (K1101)	2	0	0	929 958	0	502 298	0	000 000	0	0	0	268 357	0	0	0	0	0
00Béren kívüli 7juttatások (K1107)	1	0	0	0	0	48 000	0	0	0	0	0	144 000	0	0	0	0	0
2	0	0	0	0	0	0	0	0	0	0	0	0	0	0	0	0	0
0	0	0	0	0	0	0	0	0	0	0	0	0	0	0	0	0	0
0	0	0	0	0	0	0	0	0	0	0	0	0	0	0	0	0	0
0Közlekedési 9költségtérítés (K1109)	1	0	0	0	0	0	10 710	0	0	0	0	0	0	0	0	0	0
7	0	0	0	0	0	0	0	0	0	0	0	0	0	0	0	0	0
1	0	0	0	0	0	0	0	0	0	0	0	0	0	0	0	0	0
0	0	0	0	0	0	0	0	0	0	0	0	0	0	0	0	0	0
1Foglalkoztatottak	8	0	0	27	0	0	0	0	0	0	0	54	0	0	0	0	0

	bevételei államháztartáson belsőlről (=71+...+80) (B25)	649																	
74	ebből: egyéb fejezeti kezelésű előirányzatok (B25)	46 943 649	0 0 0	0 0 0	0 0 0	0 0 0	23 655 000	0 0 0	0 0 0	0 0 0	0 0 0	1 752 496	21 536 153	0 0 0	0 0 0	0 0 0	0 0 0	0 0 0	0 0 0
81	Felhalmozási célú támogatások államháztartáson belsőlről (=46+47+48+59+70) (B2)	46 943 649	0 0 0	0 0 0	0 0 0	23 655 000	0 0 0	0 0 0	0 0 0	0 0 0	0 0 0	1 752 496	21 536 153	0 0 0	0 0 0	0 0 0	0 0 0	0 0 0	0 0 0
10	Vagyoni típusú adók (=110+...+115) (B34)	7 048 946	0 0 0	0 0 0	0 0 0	0 0 0	0 0 0	0 0 0	0 0 0	0 0 0	0 0 0	0 0 0	0 0 0	0 0 0	0 0 0	0 0 0	0 0 0	7 048 946	0 0 0
11	ebből: 1 magánszemélyek kommunális adója (B34)	7 048 946	0 0 0	0 0 0	0 0 0	0 0 0	0 0 0	0 0 0	0 0 0	0 0 0	0 0 0	0 0 0	0 0 0	0 0 0	0 0 0	0 0 0	0 0 0	7 048 946	0 0 0
11	Értékesítési és forgalmi adók (=117+...+136) (B351)	9 654 327	0 0 0	0 0 0	0 0 0	0 0 0	0 0 0	0 0 0	0 0 0	0 0 0	0 0 0	0 0 0	0 0 0	0 0 0	0 0 0	0 0 0	0 0 0	9 654 327	0 0 0
12	ebből: állandó 3 jelleggel végzett iparüzési tevékenység után fizetett helyi iparüzési adó (B351)	9 654 327	0 0 0	0 0 0	0 0 0	0 0 0	0 0 0	0 0 0	0 0 0	0 0 0	0 0 0	0 0 0	0 0 0	0 0 0	0 0 0	0 0 0	0 0 0	9 654 327	0 0 0
16	Termékek és 4 szolgáltatások adói (=116+137+141+142)	9 654 327	0 0 0	0 0 0	0 0 0	0 0 0	0 0 0	0 0 0	0 0 0	0 0 0	0 0 0	0 0 0	0 0 0	0 0 0	0 0 0	0 0 0	0 0 0	9 654 327	0 0 0

07/A - Maradványkimutatás													
Magnevezés													
#	Összeg												
1	3												
01	01	Alaptevékenység költségvetési bevételei										256 405 581	
02	02	Alaptevékenység költségvetési kiadásai										176 546 220	
03	I	Alaptevékenység költségvetési egyenlege (=01-02)										79 859 361	
04	03	Alaptevékenység finanszírozási bevételei										170 644 864	
05	04	Alaptevékenység finanszírozási kiadásai										102 084 924	
06	II	Alaptevékenység finanszírozási egyenlege (=03-04)										68 559 940	
07	A)	Alaptevékenység maradványa (=I+II)										148 419 301	
08	05	Vállalkozási tevékenység költségvetési bevételei										377 795	
09	06	Vállalkozási tevékenység költségvetési kiadásai										377 795	
15	C)	Összes maradvány (=A+B)										148 419 301	
17	E)	Alaptevékenység szabad maradványa (=A-D)										148 419 301	
11/L - A helyi önkormányzatok visszafizetési kötelezettsége, pótlólagos támogatása (Ávr. 111. §), és a jogtalan igénybevétele után fizetendő ügyleti kamata (Ávr. 112. §)													
#	Összeg												
1	3												
02	Ávr. 111. § a) szerinti valamennyi támogatás pótlólagos összege												124 660
06	A költségvetési támogatások és a vis maior támogatások visszafizetendő összege (Ávr. 111. § e)												209 060

14	A 11/C. űrlap 5. során elszámolt 2. melléklet II.4. a pedagógusok minősítéséhez kapcsolódó támogatásból változás összege májusi felmérés alapján								-396 700	
15	A 11/C. űrlap 5. során elszámolt, 2. melléklet II.4. a pedagógusok minősítéséhez kapcsolódó támogatás (11/C. 5. sor 3. oszlopból)								1 586 800	
17	Kamatlapba számító rendelkezésre bocsátott támogatások összege (a 11/C. űrlap 2,5,6,7,8,9,10 és 11. sorban a 3. oszlop - 11/L. űrlap 15. sor 3. oszlop) és a (a 11/C. űrlap 2,5,6,7,8,9,10 és 11. sorban a 3+4+5. oszlop összege - 11/L. űrlap 15. sor 3. oszlop + 11/L. űrlap 14. sor 3. oszlop + 11/L. űrlap 13. sor 3. oszlop) közül a nagyobbat kell figyelembe venni								51 960 596	
23	Önkormányzat tóketartozása összesen (1+3+4+5+6+8+9+10)								209 060	
24	A 23. sor szerinti tóketartozás 10032000-01031496 számlára fizetendő része (1+3+4+5+6-visszafizetendő vis maior támogatás+8+9+10):								209 060	
26	Önkormányzat visszafizetési kötelezettsége és fizetendő kamat összesen (22+23)								209 060	
27	Önkormányzatot megillető pótlólagos támogatás (2+7)								124 660	
12/A - Mérleg										
#	Megnevezés	Előző időszak	Módosítások (+/-)	Tárgyi időszak						
1	2	3	4	5						
01	A/I/1 Vagyoni értékű jogok	0	0	351 026						
02	A/I/2 Szellemi termékek	109 658	0	109 658						
04	A/I Immateriális javak (=A/I/1+A/I/2+A/I/3)	109 658	0	460 684						
05	A/II/1 Ingatlanok és a kapcsolódó vagyoni értékű jogok	950 471 697	0	1 007 479 650						
06	A/II/2 Gépek, berendezések, felszerelések, járművek	12 166 065	0	15 304 892						
08	A/II/4 Beruházások, felújítások	76 425 284	0	5 043 590						
10	A/II Tárgyi eszközök (=A/II/1+...+A/II/5)	1 039 063 046	0	1 027 828 132						
17	A/III/2 Tartós hitelviszonyt megtestesítő értékpapírok (>=A/III/2a+A/III/2/b)	9 449 975	0	11 000						
18	A/III/2a - ebből: államkötvények	9 438 975	0	0						

21	A/III Befektetett pénzügyi eszközök (=A/III/1+A/III/2+A/III/3)	9 449 975	0	11 000
28	A) NEMZETI VAGYONBA TARTOZÓ BEFEKTETETT ESZKÖZÖK (=A/I+A/II+A/III+A/IV)	1 048 622 679	0	1 028 299 816
29	B/I/1 Vásárolt készletek	2 925 047	0	2 833 219
34	B/I Készletek (=B/I/1+...+B/I/5)	2 925 047	0	2 833 219
43	B) NEMZETI VAGYONBA TARTOZÓ FORGÓESZKÖZÖK (=B/I+B/II)	2 925 047	0	2 833 219
47	C/II/1 Forintpénztár	42 680	0	41 580
50	C/II Pénztárak, csekkek, betétkönyvek (=C/II/1+C/II/2+C/II/3)	42 680	0	41 580
51	C/III/1 Kincstáron kívüli forintszámlák	31 331 557	0	42 378 114
52	C/III/2 Kincstárban vezetett forintszámlák	125 207 768	0	105 380 457
53	C/III Forintszámlák (=C/III/1+C/III/2)	156 539 325	0	147 758 571
57	C) PÉNZESZKÖZÖK (=C/I+...+C/IV)	156 582 005	0	147 800 151
62	D/I/3 Költségvetési évben esedékes követelések közhatalmi bevételeire (=D/I/3a+...+D/I/3f)	3 653 123	0	3 661 177
66	D/I/3d - ebből: költségvetési évben esedékes követelések vagyoni típusú adókra	623 054	0	1 149 591
67	D/I/3e - ebből: költségvetési évben esedékes követelések termékek és szolgáltatások adóira	2 783 391	0	2 144 789
68	D/I/3f - ebből: költségvetési évben esedékes követelések egyéb közhatalmi bevételekre	246 678	0	366 797
69	D/II/4 Költségvetési évben esedékes követelések működési bevételeire (=D/II/4a+...+D/II/4i)	2 224 347	0	3 123 694
70	D/II/4a - ebből: költségvetési évben esedékes követelések készletértékesítés ellenértékére, szolgáltatások ellenértékére, közvetített szolgáltatások ellenértékére	589 166	0	623 250
71	D/II/4b - ebből: költségvetési évben esedékes követelések tulajdonosi bevételekre	67 513	0	231 200
72	D/II/4c - ebből: költségvetési évben esedékes követelések ellátási díjakra	1 119 335	0	1 654 146

73	D/II/4d - ebből: költségvetési évben esedékes követelések kiszámlázott általános forgalmi adóra	448 333	0	615 098
101	D/I Költségvetési évben esedékes követelések (=D/II/1+...+D/II/8)	5 877 470	0	6 784 871
152	D/III/4 Forgatóke elszámolása	20 000	0	20 000
158	D/III Követelés jellegű sajátos elszámolások (=D/III/1+...+D/III/9)	20 000	0	20 000
159	D) KÖVETELÉSEK (=D/I+D/II+D/III)	5 897 470	0	6 804 871
166	E/II/2 Más fizetendő általános forgalmi adó	0	0	-1 523
167	E/II Fizetendő általános forgalmi adó elszámolása (=E/II/1+E/II/2)	0	0	-1 523
168	E/III/1 December havi illetmények, munkabérek elszámolása	0	0	599 150
170	E/III Egyéb sajátos eszközoldali elszámolások (=E/III/1+E/III/2)	0	0	599 150
171	E) EGYÉB SAJÁTOS ELSZÁMOLÁSOK (=E/I+E/II+E/III)	0	0	597 627
176	ESZKÖZÖK ÖSSZESEN (=A+B+C+D+E+F)	1 214 027 201	0	1 186 335 684
177	G/I Nemzeti vagyon induláskori értéke	405 942 332	0	405 942 332
178	G/II Nemzeti vagyon változásai	388 068 102	0	388 068 102
179	G/III Egyéb eszközök induláskori értéke és változásai	4 883 025	0	4 883 025
180	G/IV Felhalmozott eredmény	171 822 449	0	341 343 026
182	G/VI Mérleg szerinti eredmény	169 520 577	0	34 441 965
183	G/ SAJÁT TŐKE (= G/I+...+G/VI)	1 140 236 485	0	1 174 678 450
186	H/II/3 Költségvetési évben esedékes kötelezettségek dologi kiadásokra	3 219 953	0	899 731
187	H/II/4 Költségvetési évben esedékes kötelezettségek ellátottak pénzbeli juttatásaira	52 500	0	52 500
188	H/II/5 Költségvetési évben esedékes kötelezettségek egyéb működési célú kiadásokra (>=H/II/5a+H/II/5b)	102 242	0	102 242
191	H/II/6 Költségvetési évben esedékes kötelezettségek beruházásokra	0	0	2 603 500
192	H/II/7 Költségvetési évben esedékes kötelezettségek felújításokra	62 091 211	0	0
209	H/II Költségvetési évben esedékes kötelezettségek (=H/II/1+...+H/II/9)	65 465 906	0	3 657 973
222	H/II/9 Költségvetési évet követően esedékes kötelezettségek finanszírozási kiadásokra (>=H/II/9a+...+H/II/9j)	5 252 417	0	5 920 479

227	H/II/9e - ebből: költségvetési évet követően esedékes kötelezettségek államháztartáson belüli megelőlegezések visszafizetésére	5 252 417	0	5 920 479
233	H/II Költségvetési évet követően esedékes kötelezettségek (=H/II/1+...+H/II/9)	5 252 417	0	5 920 479
236	H/III/3 Más szervezetet megillető bevételek elszámolása	1 316 595	0	0
243	H/III Kötelezettség jellegű sajátos elszámolások (=H/III/1+...+H/III/10)	1 316 595	0	0
244	H) KÖTELEZETTSÉGEK (=H/I+H/II+H/III)	72 034 918	0	9 578 452
247	J/2 Költségek, ráfordítások passzív időbeli elhatárolása	1 755 798	0	2 078 782
249	J) PASSZÍV IDŐBELI ELHATÁROLÁSOK (=J/1+J/2+J/3)	1 755 798	0	2 078 782
250	FORRÁSOK ÖSSZESEN (=G+H+I+J)	1 214 027 201	0	1 186 335 684

13/A - Eredménykimutatás

#	Megnevezés	Előző időszak	Módosítások (+/-)	Tárgyi időszak
1	2	3	4	5
01	01 Közhatalmi eredményszemléletű bevételek	25 736 793	0	17 091 412
02	02 Eszközök és szolgáltatások értékesítése nettó eredményszemléletű bevételei	10 525 897	0	11 548 501
03	03 Tevékenység egyéb nettó eredményszemléletű bevételei	6 727 486	0	5 898 331
04	I Tevékenység nettó eredményszemléletű bevétele (=01+02+03)	42 990 176	0	34 538 244
08	06 Központi működési célú támogatások eredményszemléletű bevételei	144 710 027	0	143 013 627
09	07 Egyéb működési célú támogatások eredményszemléletű bevételei	14 136 504	0	14 604 040
10	08 Felhalmozási célú támogatások eredményszemléletű bevételei	214 929 413	0	46 943 649
11	09 Különféle egyéb eredményszemléletű bevételek	8 923 369	0	17 540 425
12	III Egyéb eredményszemléletű bevételek (=06+07+08+09)	382 699 313	0	222 101 741

13	10 Anyagköltség		9 164 250	0								7 269 400
14	11 Igénybe vett szolgáltatások értéke		50 671 632	0								48 353 595
17	IV Anyagjellegű ráfordítások (=10+11+12+13)		59 835 882	0								55 622 995
18	14 Bérköltség		7 962 321	0								7 546 650
19	15 Személyi jellegű egyéb kifizetések		13 582 064	0								12 865 975
20	16 Bérjárulékok		3 600 607	0								2 969 887
21	V Személyi jellegű ráfordítások (=14+15+16)		25 144 992	0								23 382 512
22	VI Értékesítési leírás		12 066 718	0								9 572 989
23	VII Egyéb ráfordítások		159 080 200	0								133 563 370
24	A) TEVÉKENYSÉGEK EREDMÉNYE (=I+II+III-IV-V-VI-VII)		169 561 697	0								34 498 119
35	24 Fizetendő kamatok és kamatjellegű ráfordítások		41 120	0								56 154
42	IX Pénzügyi műveletek ráfordításai (=22+23+24+25+26)		41 120	0								56 154
43	B) PÉNZÜGYI MŰVELETEK EREDMÉNYE (=VIII-IX)		-41 120	0								-56 154
44	C) MÉRLEG SZERINTI EREDMÉNY (=A+B)		169 520 577	0								34 441 965
15/A - Kimutatás az immateriális javak, tárgyi eszközök koncesszióba, vagyongazdálkodásba adott eszközök állományának alakulásáról												
#	Megnevezés	Immateriális javak	Ingtatlanok és kapcsolódó vagyoni értékű jogok	Gépek, berendezések, felszerelések, járművek	Tenyésztési állatok	Beruházások és felújítások	Koncesszióba, vagyongazdálkodásba adott eszközök	Összesen (=3+4+5+6+7+8)				
1	2	3	4	5	6	7	8	9				
01	Tárgyévi nyitó állomány (előző évi záró állomány)	1 052 321	960 005 865	37 542 362	0	76 425 284	0	1 075 025 832				
02	Immateriális javak beszerzése, nem aktivált beruházások	0	0	0	0	12 871 027	0	12 871 027				
03	Nem aktivált felújítások	0	0	0	0	3 816 704	0	3 816 704				
04	Beruházásokból, felújításokból aktivált érték	0	82 211 204	5 505 421	0	0	0	87 716 625				

07	Egyéb növekedés	352 800	1 614 000	5 171 716	0	78 799 384	0	85 937 900
08	Összes növekedés (=02+...+07)	352 800	83 825 204	10 677 137	0	95 487 115	0	190 342 256
09	Értékesítés	0	19 612 630	0	0	0	0	19 612 630
13	Egyéb csökkenés	0	0	5 171 716	0	166 868 809	0	172 040 525
14	Összes csökkenés (=09+...+13)	0	19 612 630	5 171 716	0	166 868 809	0	191 653 155
15	Bruttó érték összesen (=01+08-14)	1 405 121	1 024 218 439	43 047 783	0	5 043 590	0	1 073 714 933
16	Terv szerinti értékcsökkenés nyitó állománya	942 663	9 534 168	25 376 297	0	0	0	35 853 128
17	Terv szerinti értékcsökkenés növekedése	1 774	7 204 621	2 366 594	0	0	0	9 572 989
19	Terv szerinti értékcsökkenés záró állománya (=16+17-18)	944 437	16 738 789	27 742 891	0	0	0	45 426 117
24	Értékcsökkenés összesen (=19+23)	944 437	16 738 789	27 742 891	0	0	0	45 426 117
25	Eszközök nettó értéke (=15- 24)	460 684	1 007 479 650	15 304 892	0	5 043 590	0	1 028 288 816
26	Teljesen (0-ig) leírt eszközök bruttó értéke	732 321	0	23 660 990	0	0	0	24 393 311

Penci Tarkarét Óvoda Érték típus: Forint

01 - K1-K8. Költségvetési kiadások				
#	Megnevezés	Eredeti előirányzat	Módosított előirányzat	Teljesítés
2	3	4	5	10
01	Törvény szerinti illetmények, munkabérek (K1101)	32 462 100	33 022 598	33 022 598
06	Jubileumi jutalom (K1106)	429 000	429 000	429 000
07	Béren kívüli juttatások (K1107)	1 152 000	960 000	960 000
09	Közlekedési költségterítés (K1109)	500 000	192 565	192 565
13	Foglalkoztatottak egyéb személyi juttatásai (>=14) (K1113)	0	346 908	346 908
15	Foglalkoztatottak személyi juttatásai (=01+...+13) (K11)	34 543 100	34 951 071	34 951 071
17	Munkavégzésre irányuló egyéb jogviszonyban nem saját foglalkoztatottnak fizetett juttatások (K122)	300 000	0	0
19	Külső személyi juttatások (=16+17+18) (K12)	300 000	0	0
20	Személyi juttatások (=15+19) (K1)	34 843 100	34 951 071	34 951 071
21	Munkaadókat terhelő járulékok és szociális hozzájárulási adó (=22+...+27) (K2)	6 182 842	5 767 736	5 767 736
22	ebből: szociális hozzájárulási adó (K2)	0	0	5 623 736
27	ebből: munkáltatót terhelő személyi jövedelemadó (K2)	0	0	144 000
28	Szakmai anyagok beszerzése (K311)	20 000	144 289	144 289
29	Üzemeltetési anyagok beszerzése (K312)	820 000	131 162	131 162
31	Készletbeszerzés (=28+29+30) (K31)	840 000	275 451	275 451
32	Informatikai szolgáltatások igénybevétele (K321)	40 000	130 890	130 890
33	Egyéb kommunikációs szolgáltatások (K322)	95 000	7 259	7 259
34	Kommunikációs szolgáltatások	135 000	138 149	138 149

	(=32+33) (K32)			
35	Közüzemi díjak (K331)	1 690 000	1 017 851	1 017 851
39	Karbantartási, kisjavítási szolgáltatások (K334)	810 000	125 000	125 000
42	Szakmai tevékenységet segítő szolgáltatások (K336)	620 000	0	0
43	Egyéb szolgáltatások (>=44) (K337)	100 000	338 525	338 525
45	Szolgáltatási kiadások (=35+36+37+39+40+42+43) (K33)	3 220 000	1 481 376	1 481 376
49	Működési célú előzetesen felszámított általános forgalmi adó (K351)	1 132 650	405 056	405 056
58	Egyéb dologi kiadások (K355)	0	77	77
59	Különbféle befizetések és egyéb dologi kiadások (=49+50+51+54+58) (K35)	1 132 650	405 133	405 133
60	Dologi kiadások (=31+34+45+48+59) (K3)	5 327 650	2 300 109	2 300 109
19	Egyéb tárgyi eszközök 5 beszerzése, létesítése (K64)	0	78 661	78 661
19	Beruházási célú előzetesen felszámított általános forgalmi adó (K67)	0	21 238	21 238
19	Beruházások 9 (=191+192+194+...+198) (K6)	0	99 899	99 899
26	Költségvetési kiadások 7 (=20+21+60+120+190+199+204+266) (K1-K8)	46 353 592	43 118 815	43 118 815
04 - B8. Finanszírozási bevételek				
#	Megnevezés	Eredeti előirányzat	Módosított előirányzat	Teljesítés
2	3	4	5	8
17	Központi, irányító szervei támogatás (B816)	46 353 592	43 118 815	43 118 815
23	Belföldi finanszírozás bevételei (=04+11+14+...+19+22) (B81)	46 353 592	43 118 815	43 118 815
32	Finanszírozási bevételek (=23+29+30+31) (B8)	46 353 592	43 118 815	43 118 815
05/A - Teljesített kiadások kormányzati funkcióként				
#	Megnevezés	Összesen	091110 Óvodai nevelés, ellátás szakmai feladatai	091140 Óvodai nevelés, ellátás működtetési feladatai

01	Törvény szerinti illetmények, munkabérek (K1101)	33 022 598	33 022 598	0
06	Jubileumi jutalom (K1106)	429 000	429 000	0
07	Béren kívüli juttatások (K1107)	960 000	960 000	0
09	Közlekedési költségtérítés (K1109)	192 565	192 565	0
13	Foglalkoztatottak egyéb személyi juttatásai (>=14) (K1113)	346 908	346 908	0
15	Foglalkoztatottak személyi juttatásai (=01+...+13) (K11)	34 951 071	34 951 071	0
20	Személyi juttatások (=15+19) (K1)	34 951 071	34 951 071	0
21	Munkaadókat terhelő járulékok és szociális hozzájárulási adó (=22+...+27) (K2)	5 767 736	5 767 736	0
22	ebből: szociális hozzájárulási adó (K2)	5 623 736	5 623 736	0
27	ebből: munkáltatót terhelő személyi jövedelemadó (K2)	144 000	144 000	0
28	Szakmai anyagok beszerzése (K311)	144 289	144 289	0
29	Üzemeltetési anyagok beszerzése (K312)	131 162	29 043	102 119
31	Készletbeszerzés (=28+29+30) (K31)	275 451	173 332	102 119
32	Informatikai szolgáltatások igénybevétele (K321)	130 890	3 990	126 900
33	Egyéb kommunikációs szolgáltatások (K322)	7 259	0	7 259
34	Kommunikációs szolgáltatások (=32+33) (K32)	138 149	3 990	134 159
35	Közüzemi díjak (K331)	1 017 851	0	1 017 851
39	Karbantartási, kisjavítási szolgáltatások (K334)	125 000	0	125 000
43	Egyéb szolgáltatások (>=44) (K337)	338 525	40 368	298 157
45	Szolgáltatási kiadások (=35+36+37+39+40+42+43) (K33)	1 481 376	40 368	1 441 008
49	Működési célú előzetesen felszámított általános forgalmi adó (K351)	405 056	28 591	376 465
58	Egyéb dologi kiadások (K355)	77	0	77

59	Különféle befizetések és egyéb dologi kiadások (=49+50+51+54+58) (K35)	405 133	28 591	376 542
60	Dologi kiadások (=31+34+45+48+59) (K3)	2 300 109	246 281	2 053 828
19 5	Egyéb tárgyi eszközök beszerzése, létesítése (K64)	78 661	0	78 661
19 8	Beruházási célú előzetesen felszámított általános forgalmi adó (K67)	21 238	0	21 238
19 9	Beruházások (=191+192+194+...+198) (K6)	99 899	0	99 899
26 7	Költségvetési kiadások (=20+21+60+120+190+199+204+266) (K1-K8)	43 118 815	40 965 088	2 153 727
30 8	Kiadások összesen (=267+307) (K1-K9)	43 118 815	40 965 088	2 153 727
30 9	Átlagos statisztikai állományi létszám	10	10	0

06/A - Teljesített bevételek kormányzati funkcióként

#	Megnevezés	Összesen	018030 Támogatási célú finanszírozási műveletek
29 9	Központi, irányító szervei támogatás (B816)	43 118 815	43 118 815
30 5	Belföldi finanszírozás bevételei (=286+293+296+...+301+304) (B81)	43 118 815	43 118 815
31 4	Finanszírozási bevételek (=305+311+312+313) (B8)	43 118 815	43 118 815
31 5	Bevételek összesen (282+314) (B1-B8)	43 118 815	43 118 815

07/A - Maradványkimutatás

#	Megnevezés	Összeg
1	2	3
02	02 Alaptevékenység költségvetési kiadásai	43 118 815
03	I Alaptevékenység költségvetési egyenlege (=01-02)	-43 118 815
04	03 Alaptevékenység finanszírozási bevételei	43 118 815
06	II Alaptevékenység finanszírozási egyenlege (=03-04)	43 118 815

12/A - Mérleg

#	Megnevezés	Előző időszak	Módosítások (+/-)	Tárgyi időszak
1	2	3	4	5
06	A/II/2 Gépek, berendezések, felszerelések, járművek	235 793	0	239 619

10	A/II Tárgyi eszközök (=A/II/1+...+A/II/5)	235 793	0	239 619
28	A) NEMZETI VAGYONBA TARTOZÓ BEFEKTETETT ESZKÖZÖK (=A/I+A/II+A/III+A/IV)	235 793	0	239 619
176	ESZKÖZÖK ÖSSZESEN (=A+B+C+D+E+F)	235 793	0	239 619
177	G/I Nemzeti vagyon induláskori értéke	379 200	0	379 200
179	G/III Egyéb eszközök induláskori értéke és változásai	2 900	0	2 900
180	G/IV Felhalmozott eredmény	-3 533 988	0	-3 356 194
182	G/VI Mérleg szerinti eredmény	177 794	0	-297 127
183	G/ SAJÁT TŐKE (= G/I+...+G/VI)	-2 974 094	0	-3 271 221
186	H/I/3 Költségvetési évben esedékes kötelezettségek dologi kiadásokra	6 882	0	0
209	H/I Költségvetési évben esedékes kötelezettségek (=H/I/1+...+H/I/9)	6 882	0	0
244	H) KÖTELEZETTSÉGEK (=H/I+H/II+H/III)	6 882	0	0
247	J/2 Költségek, ráfordítások passzív időbeli elhatárolása	3 203 005	0	3 510 840
249	J) PASSZÍV IDŐBELI ELHATÁROLÁSOK (=J/1+J/2+J/3)	3 203 005	0	3 510 840
250	FORRÁSOK ÖSSZESEN (=G+H+I+J)	235 793	0	239 619

13/A - Eredménykimutatás

#	Megnevezés	Előző időszak	Módosítások (+/-)	Tárgyi időszak
1	2	3	4	5
08	06 Központi működési célú támogatások eredményszemléletű bevételei	47 276 651	0	43 118 815
12	III Egyéb eredményszemléletű bevételek (=06+07+08+09)	47 276 651	0	43 118 815
13	10 Anyagköltség	858 156	0	275 451
14	11 Igénybe vett szolgáltatások értéke	2 222 153	0	1 614 106
17	IV Anyagjellegű ráfordítások (=10+11+12+13)	3 080 309	0	1 889 557
18	14 Bérköltség	33 123 846	0	32 862 708
19	15 Személyi jellegű egyéb kifizetések	3 335 627	0	1 928 473
20	16 Bérjárulékok	6 836 064	0	6 235 461
21	V Személyi jellegű ráfordítások (=14+15+16)	43 295 537	0	41 026 642
22	VI Értécsökkenési leírás	71 971	0	74 835

23	VII Egyéb ráfordítások		651 040		0		424 908	
24	A) TEVÉKENYSÉGEK EREDMÉNYE (=I±II+III-IV-V-VI-VII)		177 794		0		-297 127	
44	C) MÉRLEG SZERINTI EREDMÉNY (=±A±B)		177 794		0		-297 127	
15/A - Kimutatás az immateriális javak, tárgyi eszközök koncesszióba, vagyonkezelésbe adott eszközök állományának alakulásáról								
#	Megnevezés	Immateriális javak	Ingatlanok és kapcsolódó vagyoni értékű jogok	Gépek, berendezések, felszerelések, járművek	Tenyészállatok	Beruházások és felújítások	Koncesszióba, vagyonkezelésbe adott eszközök	Összesen (=3+4+5+6+7+8)
1	2	3	4	5	6	7	8	9
01	Tárgyévi nyitó állomány (előző évi záró állomány)	0	0	496 354	0	0	0	496 354
02	Immateriális javak beszerzése, nem aktivált beruházások	0	0	0	0	78 661	0	78 661
04	Beruházásokból, felújításokból aktivált érték	0	0	78 661	0	0	0	78 661
08	Összes növekedés (=02+...+07)	0	0	78 661	0	78 661	0	157 322
13	Egyéb csökkenés	0	0	0	0	78 661	0	78 661
14	Összes csökkenés (=09+...+13)	0	0	0	0	78 661	0	78 661
15	Bruttó érték összesen (=01+08-14)	0	0	575 015	0	0	0	575 015
16	Terv szerinti értékcsökkenés nyitó állománya	0	0	260 561	0	0	0	260 561
17	Terv szerinti értékcsökkenés növekedése	0	0	74 835	0	0	0	74 835

19	Terv szerinti értékcsökkenés záró állománya (=16+17-18)	0	0	335 396	0	0	0	335 396
24	Értékcsökkenés összesen (=19+23)	0	0	335 396	0	0	0	335 396
25	Eszközök nettó értéke (=15-24)	0	0	239 619	0	0	0	239 619

Penci Közös Önkormányzati Hivatal Érték típus: Forint

01 - K1-K8. Költségvetési kiadások				
#	Megnevezés	Eredeti előirányzat	Módosított előirányzat	Teljesítés
2	3	4	5	10
01	Törvény szerinti illetmények, munkabérek (K1101)	37 627 560	36 846 540	36 846 540
03	Céljuttatás, projektpremium (K1103)	0	375 945	375 945
06	Jubileumi jutalom (K1106)	1 219 600	1 219 600	1 219 600
07	Béren kívüli juttatások (K1107)	1 400 152	1 952 829	1 952 829
08	Ruházati költségtérítés (K1108)	600 000	825 945	825 945
09	Közlekedési költségtérítés (K1109)	640 000	560 831	560 831
10	Egyéb költségtérítések (K1110)	1 100 000	96 000	96 000
12	Szociális támogatások (K1112)	0	250 000	250 000
13	Foglalkoztatottak egyéb személyi juttatásai (>=14) (K1113)	0	1 058 597	1 058 597
15	Foglalkoztatottak személyi juttatásai (=01+...+13) (K11)	42 587 312	43 186 287	43 186 287
20	Személyi juttatások (=15+19) (K1)	42 587 312	43 186 287	43 186 287
21	Munkaadókat terhelő járulékok és szociális hozzájárulási adó (=22+...+27) (K2)	7 483 401	7 042 576	7 042 576
22	ebből: szociális hozzájárulási adó (K2)	0	0	6 718 948
25	ebből: táppénz hozzájárulás (K2)	0	0	30 705
27	ebből: munkáltatót terhelő személyi jövedelemadó (K2)	0	0	292 923
29	Üzemeltetési anyagok beszerzése (K312)	1 000 000	484 973	484 973
31	Készletbeszerzés (=28+29+30) (K31)	1 000 000	484 973	484 973
32	Informatikai szolgáltatások igénybevétele (K321)	250 000	243 078	243 078
33	Egyéb kommunikációs szolgáltatások (K322)	150 000	4 520	4 520
34	Kommunikációs szolgáltatások (=32+33) (K32)	400 000	247 598	247 598
35	Közüzemi díjak (K331)	640 000	202 580	176 787
42	Szakmai tevékenységet segítő szolgáltatások (K336)	1 600 000	1 369 855	1 369 855
43	Egyéb szolgáltatások (>=44) (K337)	400 000	240 550	240 550
45	Szolgáltatási kiadások (=35+36+37+39+40+42+43) (K33)	2 640 000	1 812 985	1 787 192
46	Kiküldetések kiadásai (K341)	0	63 680	63 680
48	Kiküldetések, reklám- és propagandakiadások (=46+47) (K34)	0	63 680	63 680
49	Működési célú előzetesen felszámított általános forgalmi adó (K351)	1 090 800	580 902	573 938
59	Különféle befizetések és egyéb dologi kiadások	1 090 800	580 902	573 938

	(=49+50+51+54+58) (K35)			
60	Dologi kiadások (=31+34+45+48+59) (K3)	5 130 800	3 190 138	3 157 381
17 8	Egyéb működési célú támogatások államháztartáson kívülre (=179+...+188) (K512)	0	197 498	197 498
18 1	ebből: egyéb civil szervezetek (K512)	0	0	197 498
19 0	Egyéb működési célú kiadások (=121+126+127+128+139+150+161+163+175+176+177+178+189) (K5)	0	197 498	197 498
19 5	Egyéb tárgyi eszközök beszerzése, létesítése (K64)	0	102 323	102 323
19 8	Beruházási célú előzetesen felszámított általános forgalmi adó (K67)	0	27 627	27 627
19 9	Beruházások (=191+192+194+...+198) (K6)	0	129 950	129 950
26 7	Költségvetési kiadások (=20+21+60+120+190+199+204+266) (K1-K8)	55 201 513	53 746 449	53 713 692

04 - B8. Finanszírozási bevételek

#	Megnevezés	Eredeti előirányzat	Módosított előirányzat	Teljesítés
2	3	4	5	8
17	Központi, irányító szervi támogatás (B816)	55 201 513	53 746 449	53 713 692
23	Belföldi finanszírozás bevételei (=04+11+14+...+19+22) (B81)	55 201 513	53 746 449	53 713 692
32	Finanszírozási bevételek (=23+29+30+31) (B8)	55 201 513	53 746 449	53 713 692

05/A - Teljesített kiadások kormányzati funkcióként

#	Megnevezés	Összesen	011130 Önkormányzatok és önkormányzati hivatalok jogalkotó és általános igazgatási tevékenysége
01	Törvény szerinti illetmények, munkabérek (K1101)	36 846 540	36 846 540
03	Céljuttatás, projektprémium (K1103)	375 945	375 945
06	Jubileumi jutalom (K1106)	1 219 600	1 219 600
07	Béren kívüli juttatások (K1107)	1 952 829	1 952 829
08	Ruházati költségtérítés (K1108)	825 945	825 945

09	Közlekedési költségtérítés (K1109)	560 831	560 831
10	Egyéb költségtérítések (K1110)	96 000	96 000
12	Szociális támogatások (K1112)	250 000	250 000
13	Foglalkoztatottak egyéb személyi juttatásai (>=14) (K1113)	1 058 597	1 058 597
15	Foglalkoztatottak személyi juttatásai (=01+...+13) (K11)	43 186 287	43 186 287
20	Személyi juttatások (=15+19) (K1)	43 186 287	43 186 287
21	Munkaadókat terhelő járulékok és szociális hozzájárulási adó (=22+...+27) (K2)	7 042 576	7 042 576
22	ebből: szociális hozzájárulási adó (K2)	6 718 948	6 718 948
25	ebből: táppénz hozzájárulás (K2)	30 705	30 705
27	ebből: munkáltatót terhelő személyi jövedelemadó (K2)	292 923	292 923
29	Üzemeltetési anyagok beszerzése (K312)	484 973	484 973
31	Készletbeszerzés (=28+29+30) (K31)	484 973	484 973
32	Informatikai szolgáltatások igénybevétele (K321)	243 078	243 078
33	Egyéb kommunikációs szolgáltatások (K322)	4 520	4 520
34	Kommunikációs szolgáltatások (=32+33) (K32)	247 598	247 598
35	Közüzemi díjak (K331)	176 787	176 787
42	Szakmai tevékenységet segítő szolgáltatások (K336)	1 369 855	1 369 855
43	Egyéb szolgáltatások (>=44) (K337)	240 550	240 550
45	Szolgáltatási kiadások (=35+36+37+39+40+42+43) (K33)	1 787 192	1 787 192
46	Kiküldetések kiadásai (K341)	63 680	63 680
48	Kiküldetések, reklám- és propagandakiadások (=46+47) (K34)	63 680	63 680
49	Működési célú előzetesen felszámított általános forgalmi adó (K351)	573 938	573 938
59	Különféle befizetések és egyéb dologi kiadások (=49+50+51+54+58) (K35)	573 938	573 938
60	Dologi kiadások (=31+34+45+48+59) (K3)	3 157 381	3 157 381
17 8	Egyéb működési célú támogatások államháztartáson kívülre (=179+...+188) (K512)	197 498	197 498
18 1	ebből: egyéb civil szervezetek (K512)	197 498	197 498
19 0	Egyéb működési célú kiadások (=121+126+127+128+139+150+161+163+175+176+177+178+189) (K5)	197 498	197 498
19 5	Egyéb tárgyi eszközök beszerzése, létesítése (K64)	102 323	102 323
19	Beruházási célú előzetesen felszámított általános forgalmi adó (K67)	27 627	27 627

8				
19 9	Beruházások (=191+192+194+...+198) (K6)	129 950	129 950	
26 7	Költségvetési kiadások (=20+21+60+120+190+199+204+266) (K1-K8)	53 713 692	53 713 692	
30 8	Kiadások összesen (=267+307) (K1-K9)	53 713 692	53 713 692	
30 9	Átlagos statisztikai állományi létszám	8	8	
06/A - Teljesített bevételek kormányzati funkcióként				
#	Megnevezés	Összesen	018030 Támogatási célú finanszírozási műveletek	
29 9	Központi, irányító szervi támogatás (B816)	53 713 692	53 713 692	
30 5	Belföldi finanszírozás bevételei (=286+293+296+...+301+304) (B81)	53 713 692	53 713 692	
31 4	Finanszírozási bevételek (=305+311+312+313) (B8)	53 713 692	53 713 692	
31 5	Bevételek összesen (282+314) (B1-B8)	53 713 692	53 713 692	
07/A - Maradványkimutatás				
#	Megnevezés	Összeg		
1	2	3		
02	02 Alaptevékenység költségvetési kiadásai	53 713 692		
03	I Alaptevékenység költségvetési egyenlege (=01-02)	-53 713 692		
04	03 Alaptevékenység finanszírozási bevételei	53 713 692		
06	II Alaptevékenység finanszírozási egyenlege (=03-04)	53 713 692		
12/A - Mérleg				
#	Megnevezés	Előző időszak	Módosítások (+/-)	Tárgyi időszak
1	2	3	4	5
01	A/I/1 Vagyoni értékű jogok	56 822	0	56 822
04	A/I Immateriális javak (=A/I/1+A/I/2+A/I/3)	56 822	0	56 822
05	A/II/1 Ingatlanok és a kapcsolódó vagyoni értékű jogok	22 279	0	21 709
06	A/II/2 Gépek, berendezések, felszerelések, járművek	121 996	0	126 835
10	A/II Tárgyi eszközök (=A/II/1+...+A/II/5)	144 275	0	148 544
28	A) NEMZETI VAGYONBA TARTOZÓ BEFEKTETETT	201 097	0	205 366

	ESZKÖZÖK (=A/I+A/II+A/III+A/IV)			
17	ESZKÖZÖK ÖSSZESEN	201 097	0	205 366
6	(=A+B+C+D+E+F)			
17	G/I Nemzeti vagydon induláskori	2 504 700	0	2 504 700
7	értéke			
18	G/IV Felhalmozott eredmény	-5 696 573	0	-6 500 859
0				
18	G/VI Mérleg szerinti eredmény	-804 286	0	-536 736
2				
18	G/ SAJÁT TŐKE (= G/I+...+G/VI)	-3 996 159	0	-4 532 895
3				
18	H/I/3 Költségvetési évben esedékes	10 448	0	32 757
6	kötelezettségek dologi kiadásokra			
20	H/I Költségvetési évben esedékes	10 448	0	32 757
9	kötelezettségek (=H/I/1+...+H/I/9)			
24	H) KÖTELEZETTSÉGEK	10 448	0	32 757
4	(=H/I+H/II+H/III)			
24	J/2 Költségek, ráfordítások passzív	4 186 808	0	4 705 504
7	időbeli elhatárolása			
24	J) PASSZÍV IDŐBELI	4 186 808	0	4 705 504
9	ELHATÁROLÁSOK			
	(=J/1+J/2+J/3)			
25	FORRÁSOK ÖSSZESEN	201 097	0	205 366
0	(=G+H+I+J)			
13/A - Eredménykimutatás				
#	Megnevezés	Előző időszak	Módosítások (+/-)	Tárgyi időszak
1	2	3	4	5
08	06 Központi működési célú támogatások eredményszemléletű bevételei	55 416 979	0	53 713 692
09	07 Egyéb működési célú támogatások eredményszemléletű bevételei	2 476 480	0	0
11	09 Különféle egyéb eredményszemléletű bevételek	1	0	0
12	III Egyéb eredményszemléletű bevételek (=06+07+08+09)	57 893 460	0	53 713 692
13	10 Anyagköltség	1 066 933	0	484 973
14	11 Igénybe vett szolgáltatások értéke	3 675 911	0	2 116 036
17	IV Anyagjellegű ráfordítások	4 742 844	0	2 601 009
	(=10+11+12+13)			
18	14 Bérköltség	38 939 974	0	37 117 837
19	15 Személyi jellegű egyéb kifizetések	5 442 487	0	5 963 802

20	16 Bérjárulékok	8 277 503	0	7 665 920
21	V Személyi jellegű ráfordítások (=14+15+16)	52 659 964	0	50 747 559
22	VI Értékcsökkenési leírás	42 873	0	98 054
23	VII Egyéb ráfordítások	1 252 065	0	803 806
24	A) TEVÉKENYSÉGEK EREDMÉNYE (=I±II+III-IV-V- VI-VII)	-804 286	0	-536 736
44	C) MÉRLEG SZERINTI EREDMÉNY (=±A±B)	-804 286	0	-536 736

15/A - Kimutatás az immateriális javak, tárgyi eszközök koncesszióba, vagyonnevelésbe adott eszközök állományának alakulásáról

#	Megnevezés	Immateriális javak	Ingatlanok és kapcsolódó vagyoni értékű jogok	Gépek, berendezések, felszerelések, járművek	Tenyészállatok	Beruházások és felújítások	Koncesszióba, vagyonnevelésbe adott eszközök	Összesen (=3+4+5+6+7+8)
1	2	3	4	5	6	7	8	9
01	Tárgyévi nyitó állomány (előző évi záró állomány)	76 153	28 500	2 666 275	0	0	0	2 770 928
02	Immateriális javak beszerzése, nem aktivált beruházások	0	0	0	0	102 323	0	102 323
04	Beruházásokból, felújításokból aktivált érték	0	0	102 323	0	0	0	102 323
08	Összes növekedés (=02+...+07)	0	0	102 323	0	102 323	0	204 646
13	Egyéb csökkenés	0	0	0	0	102 323	0	102 323
14	Összes csökkenés (=09+...+13)	0	0	0	0	102 323	0	102 323
15	Bruttó érték összesen (=01+08-14)	76 153	28 500	2 768 598	0	0	0	2 873 251

1 6	Terv szerinti értékcsökkenés és nyitó állománya	19 331	6 221	2 544 279	0	0	0	2 569 831
1 7	Terv szerinti értékcsökkenés és növekedése	0	570	97 484	0	0	0	98 054
1 9	Terv szerinti értékcsökkenés és záró állománya (=16+17-18)	19 331	6 791	2 641 763	0	0	0	2 667 885
2 4	Értékcsökkenés és összesen (=19+23)	19 331	6 791	2 641 763	0	0	0	2 667 885
2 5	Eszközök nettó értéke (=15-24)	56 822	21 709	126 835	0	0	0	205 366
2 6	Teljesen (0-ig) leírt eszközök bruttó értéke	0	0	2 504 700	0	0	0	2 504 700

Általános indokolás

Penc Község Képviselő-testületének feladat- és hatáskörében eljárva a 478/2020. (XI.3.) Korm. rendelet 1. §-val 2020. november 4. nap 00:00 órai hatállyal kihirdetett és a 2021. évi I. törvénnyel hatályában meghosszabbított és megerősített veszélyhelyzetben, a katasztrófavédelemről és a hozzá kapcsolódó egyes törvények módosításáról szóló 2011. évi CXXVIII. törvény 46. §-ának (4) bekezdése, valamint az 549/2020. (XII. 2.) Korm. rendeletben kapott felhatalmazás alapján az Országos Tűzvédelmi Szabályzat (továbbiakban OTSZ) rendelkezéseivel összhangban eljárva Penc Község Önkormányzatának polgármestere a Képviselő-testülete testület 1/2020.(II.13.) önkormányzati rendeletével elfogadta, a 2020. évi költségvetését, melynek teljesítését az alábbiak szerint fogadja el.

3. Beszámoló Penc Község Önkormányzat 2020. évi gyermekvédelmi feladatok ellátásáról (Jegyzőkönyv 3. sz. melléklete)

Penc Község Önkormányzat Polgármesterének **17/2021. (V.19.) számú határozata**

Penc Község Önkormányzat Polgármestere elfogadja a jegyzőkönyv 3. sz. melléklete szerinti tartalommal Penc Község Önkormányzat 2020. évi gyermekvédelmi feladatok ellátásáról szóló beszámolóját.

Határidő: Azonnal

Felelős: polgármester

4. Beszámoló az „Együtt a Gyermekéért” Nonprofit Közhasznú Család és Gyermekjóléti Szolgálat 2020. évi tevékenységéről (Jegyzőkönyv 4. sz. melléklete)

Penc Község Önkormányzat Polgármesterének **18/2021. (V.19.) számú határozata**

Penc Község Önkormányzat Polgármestere elfogadja a jegyzőkönyv 4. sz. melléklete szerinti tartalommal az „Együtt a Gyermekéért” Nonprofit Közhasznú Család és Gyermekjóléti Szolgálat 2020. évi tevékenységéről szóló beszámolóját.

Határidő: Azonnal

Felelős: polgármester

5. 335 hrsz-ú közterület elnevezése (Jegyzőkönyv 5. sz. melléklete)

Penc Község Önkormányzat Polgármesterének **19/2021. (V.19.) számú határozata**

Penc Község Polgármestere

1) Penc Község Önkormányzat tulajdonában álló Penc 335 hrsz-ú közterületet Hosszúvölgyi utca néven nevezi el.

2) Felkéri a jegyzőt, hogy a közterületek nevének megállapításáról, a házszámozás, valamint a névtáblák és a házszámtáblák elhelyezésének rendjéről szóló 11/2014. (XII. 3.) önkormányzati rendeletben előírtak, valamint a központi címregiszterről és a címkezelésről szóló 345/2014. (XII. 23.) Korm. rendelet előírásai szerinti eljárást folytassa le.

Határidő: Azonnal

Felelős: polgármester

6. Martikán Csaba kérelme (Jegyzőkönyv 6. sz. mellélete)

Penc Község Önkormányzat Polgármesterének
20/2021. (V.19.) számú határozata

Penc Község Önkormányzat Polgármestere egyetért, támogatja a jegyzőkönyv 6. sz. mellélete szerinti tartalommal, hogy a 0253/2 és 0253/3 hrsz-ú földrészleten halastó létesüljön.

A Polgármester az Önkormányzat tulajdonában lévő penci patakra és a mellette fekvő földrészletre (0253/2 és 0253/3 hrsz) tervezett halastó mellékelt terv szerinti létesítéséhez az Önkormányzat nevében hozzájárul.

A hozzájárulás feltétele a következő:

1. A beruházás elkészülte és üzembe helyezése után Penc Község Önkormányzata oktatási, ismeretterjesztési céllal a halastavat – előzetes bejelentés útján – igénybe veheti.

Határidő: azonnal

Felelős: polgármester

Králik József
polgármester



dr. Babinka Magdolna

jegyző



P E N C K Ö Z S É G Ö N K O R M Á N Y Z A T
2614 PENC, RÁKÓCZI ÚT 18.
E-mail: hivatal@penc.hu
TEL/FAX: 06-27/528-575

M E G H Í V Ó

A koronavírus- világjárvány második hulláma elleni védekezésről szóló 2020. évi CIX. törvény alapján Penc Község Önkormányzat Polgármestere a veszélyhelyzet idején alkalmazandó védelmi intézkedések második üteméről szóló 484/2020. (XI. 10.) Korm. rendelet 27. §- ban kapott felhatalmazás alapján, a katasztrófavédelemről és a hozzá kapcsolódó egyes törvények módosításáról szóló 2011. évi CXXVIII. törvény 46. § (4) bekezdése alapján, Penc Község Önkormányzata 2011. évi CLXXXIX. törvény 13. § (1) bekezdés 12. pontjában meghatározott feladatkörében és az Alaptörvény 32. cikk (2) bekezdésében meghatározott hatáskörében eljárva végzi feladatát.



P E N C K Ö Z S É G Ö N K O R M Á N Y Z A T
2614 PENC, RÁKÓCZI ÚT 18.
E-mail: hivatal@penc.hu
TEL/FAX: 06-27/528-575

J E L E N L É T I Í V

A koronavírus- világjárvány második hulláma elleni védekezésről szóló 2020. évi CIX. törvény alapján Penc Község Önkormányzat Polgármestere a veszélyhelyzet idején alkalmazandó védelmi intézkedések második üteméről szóló 484/2020. (XI. 10.) Korm. rendelet 27. §- ban kapott felhatalmazás alapján, a katasztrófavédelemről és a hozzá kapcsolódó egyes törvények módosításáról szóló 2011. évi CXXVIII. törvény 46. § (4) bekezdése alapján, Penc Község Önkormányzata 2011. évi CLXXXIX. törvény 13. § (1) bekezdés 12. pontjában meghatározott feladatkörében és az Alaptörvény 32. cikk (2) bekezdésében meghatározott hatáskörében eljárva végzi feladatát.

**Penc Község Önkormányzat Képviselő-testülete 2/2021. (V. 19.) önkormányzati rendelete
Penc Község Önkormányzat 2020. évi költségvetéséről szóló önkormányzati rendelet
módosításáról**

Penc Község Önkormányzat Képviselő-testületének feladat- és hatáskörében eljárva a 478/2020. (XI.3.) Korm. rendelet 1. §-val 2020. november 4. nap 00:00 órai hatállyal kihirdetett és a 2021. évi I. törvénnyel hatályában meghosszabbított és megerősített veszélyhelyzetben, a katasztrófavédelemről és a hozzá kapcsolódó egyes törvények módosításáról szóló 2011. évi CXXVIII. törvény 46. §-ának (4) bekezdése, valamint az 549/2020. (XII. 2.) Korm. rendeletben kapott felhatalmazás alapján az Országos Tűzvédelmi Szabályzat (továbbiakban OTSZ) rendelkezéseivel összhangban eljárva Penc Község Önkormányzatának polgármestere a Képviselő-testülete 1/2020. (II.13.) sz. önkormányzati rendeletében a 2020. évi költségvetését, melyet az alábbiak szerint módosítja:

1. §

A Penc Község Önkormányzat és Intézményei 2020. évi költségvetéséről szóló 1/2020. (II. 12.) önkormányzati rendelet 2. §-a helyébe a következő rendelkezés lép:

„2. § [.]

(1) A Képviselő-testület az Önkormányzat 2020. évi költségvetése: 434.559.116 Ft költségvetési bevétellel és 434.559.116 Ft költségvetési kiadással állapítja meg.

(2) A Képviselő-testület a költségvetési szervek bevételi és kiadási főösszegét a következők szerint állapítja meg: Penc Község Önkormányzat 434.559.116 Ft; Penci Tarkarét Óvoda 43.118.815 Ft; Penci Közös Önkormányzati Hivatal 67.752.674 Ft.”

2. §

(1) Ez a rendelet – a (2) bekezdésben foglalt kivétellel – 2021. május 19-én lép hatályba.

(2) Az 1. § az e rendelet kihirdetését követő napon lép hatályba.

Penc Község Önkormányzat Érték típus: Forint

01 - K1-K8. Költségvetési kiadások

#	Megnevezés	Eredeti előirányzat	Ei módosítás	Módosított előirányzat	Teljesítés
2	3	4		5	10
01	Törvény szerinti illetmények, munkabérek (K1101)	7 309 188	-82 073	7 227 115	7 227 115
07	Béren kívüli juttatások (K1107)	235 019	-43 019	192 000	192 000
09	Közlekedési költségtérítés (K1109)	0	10 710	10 710	10 710
13	Foglalkoztatottak egyéb személyi juttatásai (>=14) (K1113)	0	81 432	81 432	81 432
15	Foglalkoztatottak személyi juttatásai (=01+...+13) (K11)	7 544 207	-32 950	7 511 257	7 511 257
16	Választott tisztségviselők juttatásai (K121)	6 880 680	562 378	7 443 058	7 443 058
17	Munkavégzésre irányuló egyéb jogviszonyban nem saját foglalkoztatottnak fizetett juttatások (K122)	3 900 000	707 379	4 607 379	4 607 379
18	Egyéb külső személyi juttatások (K123)	0	531 396	531 396	531 396
19	Külső személyi juttatások (=16+17+18) (K12)	10 780 680	1 801 153	12 581 833	12 581 833
20	Személyi juttatások (=15+19) (K1)	18 324 887	1 768 203	20 093 090	20 093 090
21	Munkaadókat terhelő járulékok és szociális hozzájárulási adó (=22+...+27) (K2)	3 249 742	-283 304	2 966 438	2 966 438
22	ebből: szociális hozzájárulási adó (K2)	0	0	0	2 888 948
25	ebből: táppénz hozzájárulás (K2)	0	0	0	3 690
27	ebből: munkáltatót terhelő személyi jövedelemadó (K2)	0	0	0	73 800
28	Szakmai anyagok beszerzése (K311)	55 000	-47 500	7 500	7 500
29	Üzemeltetési anyagok beszerzése (K312)	4 335 000	2 419	6 754 804	6 488

			804		913
30	Árubeszerzés (K313)	0	709 717	709 717	681 159
31	Készletbeszerzés (=28+29+30) (K31)	4 390 000	3 082 021	7 472 021	7 177 572
32	Informatikai szolgáltatások igénybevétele (K321)	685 000	373 942	1 058 942	880 418
33	Egyéb kommunikációs szolgáltatások (K322)	730 000	1 946 817	2 676 817	2 676 817
34	Kommunikációs szolgáltatások (=32+33) (K32)	1 415 000	2 320 759	3 735 759	3 557 235
35	Közüzemi díjak (K331)	6 220 000	468 724	6 688 724	6 686 457
36	Vásárolt élelmezés (K332)	18 064 000	-1 976 172	16 087 828	16 087 828
39	Karbantartási, kisjavítási szolgáltatások (K334)	1 650 000	-641 090	1 008 910	1 008 910
42	Szakmai tevékenységet segítő szolgáltatások (K336)	12 765 213	3 126 334	15 891 547	15 621 547
43	Egyéb szolgáltatások (>=44) (K337)	4 212 000	3 054 017	7 266 017	7 234 349
44	ebből: biztosítási díjak (K337)	0	0	0	2 156 034
45	Szolgáltatási kiadások (=35+36+37+39+40+42+43) (K33)	42 911 213	4 031 813	46 943 026	46 639 091
47	Reklám- és propagandakiadások (K342)	0	4 409	4 409	4 409
48	Kiküldetések, reklám- és propagandakiadások (=46+47) (K34)	0	4 409	4 409	4 409
49	Működési célú előzetesen felszámított általános forgalmi adó (K351)	12 235 378	-1 802 140	10 433 238	10 310 415
51	Kamatkiadások (>=52+53) (K353)	0	56 154	56 154	56 154
52	ebből: államháztartáson belül (K353)	0	0	0	56 154
58	Egyéb dologi kiadások (K355)	0	305 431	305 431	305 431
59	Különbféle befizetések és egyéb dologi kiadások	12 235	-1 440	10 794 823	10 672

	(=49+50+51+54+58) (K35)	378	555		000
60	Dologi kiadások (=31+34+45+48+59) (K3)	60 951	7 998	68 950 038	68 050
		591	447		307
10 0	Egyéb nem intézményi ellátások (>=101+...+119) (K48)	500 000	442 250	942 250	889 750
11 7	ebből: települési támogatás [Szoctv. 45. §], (K48)	0	0	0	889 750
12	Ellátottak pénzbeli juttatásai	500 000	442 250	942 250	889
0	(=61+62+73+74+85+94+97+100) (K4)				750
12 3	A helyi önkormányzatok előző évi elszámolásából származó kiadások (K5021)	0	2 835 543	2 835 543	2 835 543
12 6	Elvonások és befizetések (=123+124+125) (K502)	0	2 835 543	2 835 543	2 835 543
15 0	Egyéb működési célú támogatások államháztartáson belülre (=151+...+160) (K506)	0	1 246 546	1 246 546	1 144 304
15 7	ebből: helyi önkormányzatok és költségvetési szerveik (K506)	0	0	0	1 144 304
17 8	Egyéb működési célú támogatások államháztartáson kívülre (=179+...+188) (K512)	1 700 000	-754 473	945 527	945 527
18 0	ebből: nonprofit gazdasági társaságok (K512)	0	0	0	612 700
18 1	ebből: egyéb civil szervezetek (K512)	0	0	0	332 827
18 9	Tartalékok (K513)	1 657 647	150 201 800	151 859 447	0
19	Egyéb működési célú kiadások	3 357 647	153 529	156 887 063	4 925
0	(=121+126+127+128+139+150+161+163+175+176+177+178+189) (K5)		416		374
19 2	Ingatlanok beszerzése, létesítése (>=193) (K62)	0	7 365 842	7 365 842	5 315 842
19 5	Egyéb tárgyi eszközök beszerzése, létesítése (K64)	186 060	5 319 125	5 505 185	5 505 185
19 8	Beruházási célú előzetesen felszámított általános forgalmi adó (K67)	0	2 793 103	2 793 103	2 239 603
19	Beruházások (=191+192+194+...+198) (K6)	186 060	15 478	15 664 130	13 060
9			070		630

20 0	Ingatlanok felújítása (K71)	0	52 707 422	52 707 422	52 707 422
20 3	Felújítási célú előzetesen felszámított általános forgalmi adó (K74)	0	14 231 004	14 231 004	14 231 004
20 4	Felújítások (=200+...+203) (K7)	0	66 938 426	66 938 426	66 938 426
26 7	Költségvetési kiadások (=20+21+60+120+190+199+204+266) (K1-K8)	86 569 927	245 871 508	332 441 435	176 924 015

02 - Beszámoló a B1. - B7. költségvetési bevételek előirányzatának teljesítéséről

#	Megnevezés	Eredeti előirányzat	Ei módosítás	Módosított előirányzat	Teljesítés
2	3	4		5	8
01	Helyi önkormányzatok működésének általános támogatása (B111)	71 650 311	4 565 052	76 215 363	76 215 363
02	Települési önkormányzatok egyes köznevelési feladatainak támogatása (B112)	35 368 170	5 026 030	40 394 200	40 394 200
03	Települési önkormányzatok egyes szociális és gyermekjóléti feladatainak támogatása (B1131)	8 729 584	838 720	9 568 304	9 568 304
04	Települési önkormányzatok gyermekétkeztetési feladatainak támogatása (B1132)	13 607 051	-1 533 965	12 073 086	12 073 086
05	Települési önkormányzatok szociális, gyermekjóléti és gyermekétkeztetési feladatainak támogatása (03+04) (B113)	22 336 635	-695 245	21 641 390	21 641 390
06	Települési önkormányzatok kulturális feladatainak támogatása (B114)	1 955 313	672 090	2 627 403	2 627 403
07	Működési célú költségvetési támogatások és kiegészítő támogatások (B115)	0	819 150	819 150	819 150
08	Elszámolásból származó bevételek (B116)	0	1 316 121	1 316 121	1 316 121
09	Önkormányzatok működési támogatásai (=01+02+05+06+07+08) (B11)	131 310 429	11 703 198	143 013 627	143 013 627
34	Egyéb működési célú támogatások bevételei államháztartáson belülről (=35+...+44) (B16)	21 590 676	-6 991 636	14 599 040	14 599 040

37	ebből: fejezeti kezelésű előirányzatok EU-s programokra és azok hazai társfinanszírozása (B16)	0	0	0	814 389
39	ebből: társadalombiztosítás pénzügyi alapjai (B16)	0	0	0	5 936 049
40	ebből: elkülönített állami pénzalapok (B16)	0	0	0	1 433 331
41	ebből: helyi önkormányzatok és költségvetési szerveik (B16)	0	0	0	6 415 271
45	Működési célú támogatások államháztartáson belülről (=09+...+12+23+34) (B1)	152 901 105	4 711 562	157 612 667	157 612 667
70	Egyéb felhalmozási célú támogatások bevételei államháztartáson belülről (=71+...+80) (B25)	0	46 953 649	46 953 649	46 943 649
74	ebből: egyéb fejezeti kezelésű előirányzatok (B25)	0	0	0	46 943 649
81	Felhalmozási célú támogatások államháztartáson belülről (=46+47+48+59+70) (B2)	0	46 953 649	46 953 649	46 943 649
109	Vagyonitípusú adók (=110+...+115) (B34)	6 000 000	2 198 537	8 198 537	7 048 946
111	ebből: magánszemélyek kommunális adója (B34)	0	0	0	7 048 946
116	Értékesítési és forgalmi adók (=117+...+136) (B351)	10 000 000	1 799 116	11 799 116	9 654 327
123	ebből: állandó jelleggel végzett iparüzési tevékenység után fizetett helyi iparüzési adó (B351)	0	0	0	9 654 327
142	Gépjárműadók (=143+...+146) (B354)	4 015 000	-3 671 830	343 170	0
164	Termékek és szolgáltatások adói (=116+137+141+142+147) (B35)	14 015 000	-1 872 714	12 142 286	9 654 327
165	Egyéb közhatalmi bevételek (>=166+...+183) (B36)	0	582 797	582 797	216 000
168	ebből: igazgatási szolgáltatási díjak (B36)	0	0	0	216 000
184	Közhatalmi bevételek (=93+94+104+109+164+165) (B3)	20 015 000	908 620	20 923 620	16 919 273
185	Készletértékesítés ellenértéke (B401)	0	426 991	426 991	426

					991
186	Szolgáltatások ellenértéke (>=187+188) (B402)	0	2 098 092	2 098 092	1 856 721
189	Közvetített szolgáltatások ellenértéke (>=190) (B403)	6 500 000	-3 808 963	2 691 037	2 314 800
191	Tulajdonosi bevételek (>=192+...+197) (B404)	3 700 000	2 313 844	6 013 844	5 782 644
193	ebből: önkormányzati vagyon üzemeltetéséből, koncesszióból származó bevétel (B404)	0	0	0	5 570 804
198	Ellátási díjak (B405)	6 498 066	1 489 174	7 987 240	6 333 094
199	Kiszámlázott általános forgalmi adó (B406)	3 763 278	-318 432	3 444 846	2 831 271
217	Egyéb működési bevételek (>=218+219) (B411)	0	2 593 266	2 593 266	2 593 266
220	Működési bevételek (=185+186+189+191+198+...+200+207+215+216+217) (B4)	20 461 344	4 793 972	25 255 316	22 138 787
223	Ingatlanok értékesítése (>=224) (B52)	0	13 164 000	13 164 000	13 164 000
229	Felhalmozási bevételek (=221+223+225+226+228) (B5)	0	13 164 000	13 164 000	13 164 000
243	Egyéb működési célú átvett pénzeszközök (=244+...+254) (B65)	0	5 000	5 000	5 000
247	ebből: háztartások (B65)	0	0	0	5 000
255	Működési célú átvett pénzeszközök (=230+...+233+243) (B6)	0	5 000	5 000	5 000
282	Költségvetési bevételek (=45+81+184+220+229+255+281) (B1-B7)	193 377 449	70 536 803	263 914 252	256 783 376
03 - K9. Finanszírozási kiadások					
#	Megnevezés	Eredeti előirányz at	Ei módosít ás	Módosított előirányzat	Teljesít és
2	3	4		5	10
21	Államháztartáson belüli megelőlegezések visszafizetése	5 252	0	5 252 417	5 252

	(K914)	417			417
22	Központi, irányító szervei támogatások folyósítása (K915)	101 555 105	-4 689 841	96 865 264	96 832 507
29	Belföldi finanszírozás kiadásai (=06+19+...+25+28) (K91)	106 807 522	-4 689 841	102 117 681	102 084 924
40	Finanszírozási kiadások (=29+37+38+39) (K9)	106 807 522	-4 689 841	102 117 681	102 084 924
04 - B8. Finanszírozási bevételek					
#	Megnevezés	Eredeti előirányzat	Ei módosítás	Módosított előirányzat	Teljesítés
2	3	4		5	8
09	Befektetési célú belföldi értékpapírok beváltása, értékesítése (B8123)	0	9 438 975	9 438 975	9 438 975
11	Belföldi értékpapírok bevételei (=05+08+09+10) (B812)	0	9 438 975	9 438 975	9 438 975
12	Előző év költségvetési maradványának igénybevétele (B8131)	0	155 285 410	155 285 410	155 285 410
14	Maradvány igénybevétele (=12+13) (B813)	0	155 285 410	155 285 410	155 285 410
15	Államháztartáson belüli megelőlegezések (B814)	0	5 920 479	5 920 479	5 920 479
23	Belföldi finanszírozás bevételei (=04+11+14+...+19+22) (B81)	0	170 644 864	170 644 864	170 644 864
32	Finanszírozási bevételek (=23+29+30+31) (B8)	0	170 644 864	170 644 864	170 644 864

Penci Közös Önkormányzati Hivatal Érték típus: Forint

01 - K1-K8. Költségvetési kiadások					
#	Megnevezés	Eredeti előirányzat	Ei módosítás	Módosított előirányzat	Teljesítés
2	3	4		5	10
01	Törvény szerinti illetmények, munkabérek (K1101)	37 627 560	-781 020	36 846 540	36 846 540
03	Céljuttatás, projektprémium (K1103)	0	375 945	375 945	375 945
06	Jubileumi jutalom (K1106)	1 219 600	0	1 219 600	1 219 600
07	Béren kívüli juttatások (K1107)	1 400 152	552 677	1 952 829	1 952 829
08	Ruházati költségtérítés (K1108)	600 000	225 945	825 945	825 945
09	Közlekedési költségtérítés (K1109)	640 000	-79 169	560 831	560 831
10	Egyéb költségtérítések (K1110)	1 100 000	-1 004 000	96 000	96 000
12	Szociális támogatások (K1112)	0	250 000	250 000	250 000
13	Foglalkoztatottak egyéb személyi juttatásai (>=14) (K1113)	0	1 058 597	1 058 597	1 058 597
15	Foglalkoztatottak személyi juttatásai (=01+...+13) (K11)	42 587 312	598 975	43 186 287	43 186 287
20	Személyi juttatások (=15+19) (K1)	42 587 312	598 975	43 186 287	43 186 287
21	Munkaadókat terhelő járulékok és szociális hozzájárulási adó (=22+...+27) (K2)	7 483 401	-440 825	7 042 576	7 042 576
22	ebből: szociális hozzájárulási adó (K2)	0	0	0	6 718 948
25	ebből: táppénz hozzájárulás (K2)	0	0	0	30 705
27	ebből: munkáltatót terhelő személyi jövedelemadó (K2)	0	0	0	292

					923
29	Üzemeltetési anyagok beszerzése (K312)	1 000 000	-515 027	484 973	484 973
31	Készletbeszerzés (=28+29+30) (K31)	1 000 000	-515 027	484 973	484 973
32	Informatikai szolgáltatások igénybevétele (K321)	250 000	-6 922	243 078	243 078
33	Egyéb kommunikációs szolgáltatások (K322)	150 000	-145 480	4 520	4 520
34	Kommunikációs szolgáltatások (=32+33) (K32)	400 000	-152 402	247 598	247 598
35	Közüzemi díjak (K331)	640 000	-437 420	202 580	176 787
42	Szakmai tevékenységet segítő szolgáltatások (K336)	1 600 000	-230 145	1 369 855	1 369 855
43	Egyéb szolgáltatások (>=44) (K337)	400 000	-159 450	240 550	240 550
45	Szolgáltatási kiadások (=35+36+37+39+40+42+43) (K33)	2 640 000	-827 015	1 812 985	1 787 192
46	Kiküldetések kiadásai (K341)	0	63 680	63 680	63 680
48	Kiküldetések, reklám- és propagandakiadások (=46+47) (K34)	0	63 680	63 680	63 680
49	Működési célú előzetesen felszámított általános forgalmi adó (K351)	1 090 800	-509 898	580 902	573 938
59	Különbféle befizetések és egyéb dologi kiadások (=49+50+51+54+58) (K35)	1 090 800	-509 898	580 902	573 938
60	Dologi kiadások (=31+34+45+48+59) (K3)	5 130 800	-1 940 662	3 190 138	3 157 381
17 8	Egyéb működési célú támogatások államháztartáson kívülre (=179+...+188) (K512)	0	197 498	197 498	197 498
18 1	ebből: egyéb civil szervezetek (K512)	0	0	0	197 498
19 0	Egyéb működési célú kiadások (=121+126+127+128+139+150+161+163+175+176+177+178+189) (K5)	0	197 498	197 498	197 498
19	Egyéb tárgyi eszközök beszerzése, létesítése (K64)	0	102 323	102 323	102

5					323
19 8	Beruházási célú előzetesen felszámított általános forgalmi adó (K67)	0	27 627	27 627	27 627
19 9	Beruházások (=191+192+194+...+198) (K6)	0	129 950	129 950	129 950
26 7	Költségvetési kiadások (=20+21+60+120+190+199+204+266) (K1-K8)	55 201 513	-1 455 064	53 746 449	53 713 692
04 - B8. Finanszírozási bevételek					
#	Megnevezés	Eredeti előirányzat	Ei módosítás	Módosított előirányzat	Teljesítés
2	3	4		5	8
1 7	Központi, irányító szervi támogatás (B816)	55 201 513	-1 455 064	53 746 449	53 713 692
2 3	Belföldi finanszírozás bevételei (=04+11+14+...+19+22) (B81)	55 201 513	-1 455 064	53 746 449	53 713 692
3 2	Finanszírozási bevételek (=23+29+30+31) (B8)	55 201 513	-1 455 064	53 746 449	53 713 692

Penci Tarkarét Óvoda Érték típus: Forint**01 - K1-K8. Költségvetési kiadások**

#	Megnevezés	Eredeti előirányzat	Ei módosítás	Módosított előirányzat	Teljesítés
2	3	4		5	10
01	Törvény szerinti illetmények, munkabérek (K1101)	32 462 100	560 498	33 022 598	33 022 598
06	Jubileumi jutalom (K1106)	429 000	0	429 000	429 000
07	Béren kívüli juttatások (K1107)	1 152 000	-192 000	960 000	960 000
09	Közlekedési költségtérítés (K1109)	500 000	-307 435	192 565	192 565
13	Foglalkoztatottak egyéb személyi juttatásai (>=14) (K1113)	0	346 908	346 908	346 908
15	Foglalkoztatottak személyi juttatásai (=01+...+13) (K11)	34 543 100	407 971	34 951 071	34 951 071
17	Munkavégzésre irányuló egyéb jogviszonyban nem saját foglalkoztatottnak fizetett juttatások (K122)	300 000	-300 000	0	0
19	Külső személyi juttatások (=16+17+18) (K12)	300 000	-300 000	0	0
20	Személyi juttatások (=15+19) (K1)	34 843 100	107 971	34 951 071	34 951 071
21	Munkaadókat terhelő járulékok és szociális hozzájárulási adó (=22+...+27) (K2)	6 182 842	-415 106	5 767 736	5 767 736
22	ebből: szociális hozzájárulási adó (K2)	0	0	0	5 623 736
27	ebből: munkáltatót terhelő személyi jövedelemadó (K2)	0	0	0	144 000
28	Szakmai anyagok beszerzése (K311)	20 000	124 289	144 289	144 289
29	Üzemeltetési anyagok beszerzése (K312)	820 000	-688 838	131 162	131 162
31	Készletbeszerzés (=28+29+30) (K31)	840 000	-564 549	275 451	275 451
32	Informatikai szolgáltatások igénybevétele (K321)	40 000	90 890	130 890	130 890

33	Egyéb kommunikációs szolgáltatások (K322)	95 000	-87 741	7 259	7 259
34	Kommunikációs szolgáltatások (=32+33) (K32)	135 000	3 149	138 149	138 149
35	Közüzemi díjak (K331)	1 690 000	-672 149	1 017 851	1 017 851
39	Karbantartási, kisjavítási szolgáltatások (K334)	810 000	-685 000	125 000	125 000
42	Szakmai tevékenységet segítő szolgáltatások (K336)	620 000	-620 000	0	0
43	Egyéb szolgáltatások (>=44) (K337)	100 000	238 525	338 525	338 525
45	Szolgáltatási kiadások (=35+36+37+39+40+42+43) (K33)	3 220 000	-1 738 624	1 481 376	1 481 376
49	Működési célú előzetesen felszámított általános forgalmi adó (K351)	1 132 650	-727 594	405 056	405 056
58	Egyéb dologi kiadások (K355)	0	77	77	77
59	Különbféle befizetések és egyéb dologi kiadások (=49+50+51+54+58) (K35)	1 132 650	-727 517	405 133	405 133
60	Dologi kiadások (=31+34+45+48+59) (K3)	5 327 650	-3 027 541	2 300 109	2 300 109
195	Egyéb tárgyi eszközök beszerzése, létesítése (K64)	0	78 661	78 661	78 661
198	Beruházási célú előzetesen felszámított általános forgalmi adó (K67)	0	21 238	21 238	21 238
199	Beruházások (=191+192+194+...+198) (K6)	0	99 899	99 899	99 899
267	Költségvetési kiadások (=20+21+60+120+190+199+204+266) (K1-K8)	46 353 592	-3 234 777	43 118 815	43 118 815

04 - B8. Finanszírozási bevételek

#	Megnevezés	Eredeti előirányzat	Ei módosítás	Módosított előirányzat	Teljesítés
2	3	4		5	8
17	Központi, irányító szervi támogatás (B816)	46 353 592	-3 234 777	43 118 815	43 118 815
23	Belföldi finanszírozás bevételei	46 353 592	-3 234 777	43 118 815	43 118

	(=04+11+14+...+19+22) (B81)				815
32	Finanszírozási bevételek (=23+29+30+31) (B8)	46 353 592	-3 234 777	43 118 815	43 118 815

Általános indokolás

Penc Község Önkormányzat Képviselő-testületének feladat- és hatáskörében eljárva a 478/2020. (XI.3.) Korm. rendelet 1. §-val 2020. november 4. nap 00:00 órai hatállyal kihirdetett és a 2021. évi I. törvénnyel hatályában meghosszabbított és megerősített veszélyhelyzetben, a katasztrófavédelemről és a hozzá kapcsolódó egyes törvények módosításáról szóló 2011. évi CXXVIII. törvény 46. §-ának (4) bekezdése, valamint az 549/2020. (XII. 2.) Korm. rendeletben kapott felhatalmazás alapján az Országos Tűzvédelmi Szabályzat (továbbiakban OTSZ) rendelkezéseivel összhangban eljárva Penc Község Önkormányzatának polgármestere a Képviselő-testülete 1/2020(II.13.)sz. önkormányzati rendeletében a 2020. évi költségvetését, melyet az alábbiak szerint módosítja.

**Penc Község Önkormányzat Képviselő-testülete 3/2021. (V. 19.) önkormányzati rendelete
Penc Község Önkormányzat és Intézményei 2020. évi költségvetési rendelet végrehajtásáról**

Penc Község Képviselő-testületének feladat- és hatáskörében eljárva a 478/2020. (XI.3.) Korm. rendelet 1. §-val 2020. november 4. nap 00:00 órai hatállyal kihirdetett és a 2021. évi I. törvénnyel hatályában meghosszabbított és megerősített veszélyhelyzetben, a katasztrófavédelemről és a hozzá kapcsolódó egyes törvények módosításáról szóló 2011. évi CXXVIII. törvény 46. §-ának (4) bekezdés, valamint az 549/2020. (XII. 2.) Korm. rendeletben kapott felhatalmazás alapján az Országos Tűzvédelmi Szabályzat (továbbiakban: OTSZ) rendelkezéseivel összhangban eljárva Penc Község Önkormányzatának polgármestere a Képviselő-testülete testület 1/2020.(II.13.) önkormányzati rendeletével elfogadta, a 2020. évi költségvetését, melynek teljesítését az alábbiak szerint fogadja el:

1. § [.]

A képviselő-testület az Önkormányzat 2020. évi bevételeinek teljesítését önkormányzati és intézményi szinten a bevételek forrásonkénti részletezését, főbb jogcímcsoportonként önkormányzati és intézményi szinten a mellékletben részletezettek szerint Penc Község Önkormányzat 427.428.240 Ft; Penci Tarkarét Óvoda 43.118.815 Ft; Penci Közös Önkormányzati Hivatal 53.713.692 Ft.

2. § [.]

A képviselő-testület az Önkormányzat 2020. évi kiadásainak teljesítését önkormányzati és intézményi szinten a kiadások forrásonkénti részletezését, főbb jogcímcsoportonként önkormányzati és intézményi szinten a 1. mellékletben Penc Község Önkormányzat 279.008.939 Ft; 2. mellékletben Penci Tarkarét Óvoda 43.118.815 Ft; 3. mellékletben Penci Közös Önkormányzati Hivatal 53.713.692 Ft. részletezettek szerint.

3. § [.]

A képviselő-testület 2020. évi maradványát az önkormányzatnál és az intézményeknél az 1. mellékletben részletezettek szerint Penc Község Önkormányzatnál 148.419.301 Ft összegben fogadja el. 148.419.301.- K513 tartalékok rovatra kell átvezetni a 2021. évi költségvetésbe.

4. § [.]

Ez a rendelet 2021. május 19-én lép hatályba.

Penc Község Önkormányzat Érték típus: forint

01 - K1-K8. Költségvetési kiadások					
#	Megnevezés	Eredeti előirányzat	Módosított előirányzat	Teljesítés	
2	3	4	5	10	
01	Törvény szerinti illetmények, munkabérek (K1101)	7 309 188	7 227 115	7 227 115	
07	Béren kívüli juttatások (K1107)	235 019	192 000	192 000	
09	Közlekedési költségértítés (K1109)	0	10 710	10 710	
13	Foglalkoztatottak egyéb személyi juttatásai (>=14) (K1113)	0	81 432	81 432	
15	Foglalkoztatottak személyi juttatásai (=01+...+13) (K11)	7 544 207	7 511 257	7 511 257	
16	Választott tisztségviselők juttatásai (K121)	6 880 680	7 443 058	7 443 058	
17	Munkavégzésre irányuló egyéb jogviszonyban nem saját foglalkoztatottnak fizetett juttatások (K122)	3 900 000	4 607 379	4 607 379	
18	Egyéb külső személyi juttatások (K123)	0	531 396	531 396	
19	Külső személyi juttatások (=16+17+18) (K12)	10 780 680	12 581 833	12 581 833	
20	Személyi juttatások (=15+19) (K1)	18 324 887	20 093 090	20 093 090	
21	Munkaadókat terhelő járulékok és szociális hozzájárulási adó (=22+...+27) (K2)	3 249 742	2 966 438	2 966 438	
22	ebből: szociális hozzájárulási adó (K2)	0	0	2 888 948	
25	ebből: táppénz hozzájárulás (K2)	0	0	3 690	

27	ebből: munkáltatót terhelő személyi jövedelemadó (K2)	0	0	73 800
28	Szakmai anyagok beszerzése (K311)	55 000	7 500	7 500
29	Üzemeltetési anyagok beszerzése (K312)	4 335 000	6 754 804	6 488 913
30	Árubeszerzés (K313)	0	709 717	681 159
31	Készletbeszerzés (=28+29+30) (K31)	4 390 000	7 472 021	7 177 572
32	Informatikai szolgáltatások igénybevétele (K321)	685 000	1 058 942	880 418
33	Egyéb kommunikációs szolgáltatások (K322)	730 000	2 676 817	2 676 817
34	Kommunikációs szolgáltatások (=32+33) (K32)	1 415 000	3 735 759	3 557 235
35	Közüzemi díjak (K331)	6 220 000	6 688 724	6 686 457
36	Vásárolt élelmezés (K332)	18 064 000	16 087 828	16 087 828
39	Karbantartási, kisjavítási szolgáltatások (K334)	1 650 000	1 008 910	1 008 910
42	Szakmai tevékenységet segítő szolgáltatások (K336)	12 765 213	15 891 547	15 621 547
43	Egyéb szolgáltatások (>=44) (K337)	4 212 000	7 266 017	7 234 349
44	ebből: biztosítási díjak (K337)	0	0	2 156 034
45	Szolgáltatási kiadások (=35+36+37+39+40+42+43) (K33)	42 911 213	46 943 026	46 639 091
47	Reklám- és propagandakiadások (K342)	0	4 409	4 409
48	Kiküldetések, reklám- és propagandakiadások (=46+47) (K34)	0	4 409	4 409
49	Működési célú előzetesen felszámított általános forgalmi adó (K351)	12 235 378	10 433 238	10 310 415

51	Kamatkiadások ($\geq 52+53$) (K353)		0	56 154	56 154
52	ebből: államháztartáson belül (K353)		0	0	56 154
58	Egyéb dologi kiadások (K355)		0	305 431	305 431
59	Különléle befizetések és egyéb dologi kiadások (=49+50+51+54+58) (K35)		12 235 378	10 794 823	10 672 000
60	Dologi kiadások (=31+34+45+48+59) (K3)		60 951 591	68 950 038	68 050 307
100	Egyéb nem intézményi ellátások ($\geq 101+\dots+119$) (K48)		500 000	942 250	889 750
117	ebből: települési támogatás [Szocvtv. 45. §], (K48)		0	0	889 750
120	Ellátottak pénzbeli juttatásai (=61+62+73+74+85+94+97+100) (K4)		500 000	942 250	889 750
123	A helyi önkormányzatok előző évi elszámolásából származó kiadások (K5021)		0	2 835 543	2 835 543
126	Elvonások és befizetések (=123+124+125) (K502)		0	2 835 543	2 835 543
150	Egyéb működési célú támogatások államháztartáson belülre (=151+\dots+160) (K506)		0	1 246 546	1 144 304
157	ebből: helyi önkormányzatok és költségvetési szerveik (K506)		0	0	1 144 304
178	Egyéb működési célú támogatások államháztartáson kívülre (=179+\dots+188) (K512)		1 700 000	945 527	945 527
180	ebből: nonprofit gazdasági társaságok (K512)		0	0	612 700
181	ebből: egyéb civil szervezetek (K512)		0	0	332 827
189	Tartalékok (K513)		1 657 647	1 518 594 447	0

190	Egyéb működési célú kiadások (=121+126+127+128+139+150+161+163+175+176+177+178+189) (K5)	3 357 647	156 887 063	4 925 374
192	Ingatlanok beszerzése, létesítése (>=193) (K62)	0	7 365 842	5 315 842
195	Egyéb tárgyi eszközök beszerzése, létesítése (K64)	186 060	5 505 185	5 505 185
198	Beruházási célú előzetesen felszámított általános forgalmi adó (K67)	0	2 793 103	2 239 603
199	Beruházások (=191+192+194+...+198) (K6)	186 060	15 664 130	13 060 630
200	Ingatlanok felújítása (K71)	0	52 707 422	52 707 422
203	Felújítási célú előzetesen felszámított általános forgalmi adó (K74)	0	14 231 004	14 231 004
204	Felújítások (=200+...+203) (K7)	0	66 938 426	66 938 426
267	Költségvetési kiadások (=20+21+60+120+190+199+204+266) (K1-K8)	86 569 927	332 441 435	176 924 015
02 - Beszámoló a B1. - B7. költségvetési bevételek előirányzatának teljesítéséről				
#	Megnevezés	Eredeti előirányzat	Módosított előirányzat	Teljesítés
2	3	4	5	8
01	Helyi önkormányzatok működésének általános támogatása (B111)	71 650 311	76 215 363	76 215 363
02	Települési önkormányzatok egyes köznevelési feladatainak támogatása (B112)	35 368 170	40 394 200	40 394 200
03	Települési önkormányzatok egyes szociális és gyermekjóléti feladatainak támogatása (B1131)	8 729 584	9 568 304	9 568 304

04	Települési önkormányzatok gyermekéktéztesési feladatainak támogatása (B1132)	13 607 051	12 073 086	12 073 086
05	Települési önkormányzatok szociális, gyermekjóléti és gyermekéktéztesési feladatainak támogatása (03+04) (B113)	22 336 635	21 641 390	21 641 390
06	Települési önkormányzatok kulturális feladatainak támogatása (B114)	1 955 313	2 627 403	2 627 403
07	Működési célú költségvetési támogatások és kiegészítő támogatások (B115)	0	819 150	819 150
08	Elszámolásból származó bevételek (B116)	0	1 316 121	1 316 121
09	Önkormányzatok működési támogatásai (=01+02+05+06+07+08) (B11)	131 310 429	143 013 627	143 013 627
34	Egyéb működési célú támogatások bevételei államháztartáson belülről (=35+...+44) (B16)	21 590 676	14 599 040	14 599 040
37	ebből: fejezeti kezelésű előirányzatok EU-s programokra és azok hazai társfinanszírozása (B16)	0	0	814 389
39	ebből: társadalombiztosítás pénzügyi alapjai (B16)	0	0	5 936 049
40	ebből: elkülönített állami pénzalapok (B16)	0	0	1 433 331
41	ebből: helyi önkormányzatok és költségvetési szerveik (B16)	0	0	6 415 271
45	Működési célú támogatások államháztartáson belülről (=09+...+12+23+34) (B1)	152 901 105	157 612 667	157 612 667
70	Egyéb felhalmozási célú támogatások bevételei államháztartáson belülről (=71+...+80) (B25)	0	46 943 649	46 943 649
74	ebből: egyéb fejezeti kezelésű előirányzatok (B25)	0	0	46 943 649

81	Felhalmozási célú támogatások államháztartáson belülről (=46+47+48+59+70) (B2)	0	46 953 649	46 943 649
109	Vagyoni típusú adók (=110+...+115) (B34)	6 000 000	8 198 537	7 048 946
111	ebből: magánszemélyek kommunális adója (B34)	0	0	7 048 946
116	Értékesítési és forgalmi adók (=117+...+136) (B351)	10 000 000	11 799 116	9 654 327
123	ebből: állandó jelleggel végzett iparüzési tevékenység után fizetett helyi iparüzési adó (B351)	0	0	9 654 327
142	Gépjárműadók (=143+...+146) (B354)	4 015 000	343 170	0
164	Termékek és szolgáltatások adói (=116+137+141+142+147) (B35)	14 015 000	12 142 286	9 654 327
165	Egyéb közhatalmi bevételek (\geq 166+...+183) (B36)	0	582 797	216 000
168	ebből: igazgatási szolgáltatási díjak (B36)	0	0	216 000
184	Közhatalmi bevételek (=93+94+104+109+164+165) (B3)	20 015 000	20 923 620	16 919 273
185	Készletértékesítés ellenértéke (B401)	0	426 991	426 991
186	Szolgáltatások ellenértéke (\geq 187+188) (B402)	0	2 098 092	1 856 721
189	Közvetített szolgáltatások ellenértéke (\geq 190) (B403)	6 500 000	2 691 037	2 314 800
191	Tulajdonosi bevételek (\geq 192+...+197) (B404)	3 700 000	6 013 844	5 782 644
193	ebből: önkormányzati vagyon üzemeltetéséből, koncesszióból származó bevétel (B404)	0	0	5 570 804
198	Ellátási díjak (B405)	6 498 066	7 987 240	6 333 094
199	Kiszámlázott általános forgalmi adó (B406)	3 763 278	3 444 846	2 831 271

217	Egyéb működési bevételek (>=218+219) (B411)		0	2 593 266	2 593 266
220	Működési bevételek (=185+186+189+191+198+...+200+207+215+216+217) (B4)		20 461 344	25 255 316	22 138 787
223	Ingtatlanok értékesítése (>=224) (B52)		0	13 164 000	13 164 000
229	Felhalmozási bevételek (=221+223+225+226+228) (B5)		0	13 164 000	13 164 000
243	Egyéb működési célú átvett pénzeszközök (=244+...+254) (B65)		0	5 000	5 000
247	ebből: háztartások (B65)		0	0	5 000
255	Működési célú átvett pénzeszközök (=230+...+233+243) (B6)		0	5 000	5 000
282	Költségvetési bevételek (=45+81+184+220+229+255+281) (B1-B7)		193 377 449	263 914 252	256 783 376
03 - K9. Finanszírozási kiadások					
#	Megnevezés	Eredeti előirányzat	Módosított előirányzat	Teljesítés	
2	3	4	5	10	
21	Államháztartáson belüli megelőlegezések visszafizetése (K914)	5 252 417	5 252 417	5 252 417	
22	Központi, irányító szervi támogatások folyósítása (K915)	101 555 105	96 865 264	96 832 507	
29	Belföldi finanszírozás kiadásai (=06+19+...+25+28) (K91)	106 807 522	102 117 681	102 084 924	
40	Finanszírozási kiadások (=29+37+38+39) (K9)	106 807 522	102 117 681	102 084 924	
04 - B8. Finanszírozási bevételek					
#	Megnevezés	Eredeti előirányzat	Módosított előirányzat	Teljesítés	
2	3	4	5	8	

		ános igazgatási tevékenysége	atok							rtása						kek gon doz ása			hátan	ok, tá mo gat áso k	ei
0	Törvény szerinti	7	0	0	0	0	0	0	0	1 306 702	0	170 850	0	0	0	0	3	0	0	0	0
1	illetmények, munkabérek (K1101)	2	0	0	0	0	0	0	0	502 298	0	0	0	0	0	268	0	0	0	0	0
2		2	0	0	0	0	0	0	0			0	0	0	0	357	0	0	0	0	0
7		7	0	0	0	0	0	0	0												
11		11	0	0	0	0	0	0	0												
5		5	0	0	0	0	0	0	0												
0	Béren kívüli	1	0	0	0	0	0	0	0	48 000	0	0	0	0	0	0	144 000	0	0	0	0
7	juttatások (K1107)	9	0	0	0	0	0	0	0												
2		2	0	0	0	0	0	0	0												
0		0	0	0	0	0	0	0	0												
0		0	0	0	0	0	0	0	0												
0		0	0	0	0	0	0	0	0												
0	Közlekedési	1	0	0	0	0	0	0	0	0	0	0	0	0	0	0	0	0	0	0	0
9	költségtérítés (K1109)	7	0	0	0	0	0	0	0	0	0	0	0	0	0	0	0	0	0	0	0
7		7	0	0	0	0	0	0	0	710	0	0	0	0	0	0	0	0	0	0	0
1		1	0	0	0	0	0	0	0												
0		0	0	0	0	0	0	0	0												
1	Foglalkoztatottak	8	0	0	0	0	0	0	0	0	0	0	0	0	0	0	54	0	0	0	0
3	egyéb személyi juttatásai (>=14) (K1113)	1	0	0	0	0	0	0	0	0	0	0	0	0	0	0	255	0	0	0	0
4		4	0	0	0	0	0	0	0												
3		3	0	0	0	0	0	0	0												
2		2	0	0	0	0	0	0	0												
1	Foglalkoztatottak	7	0	0	0	0	0	0	0	0	0	0	0	0	0	0	3	0	0	0	0

190+199+204+266)	9																		08	51
(K1-K8)	24015																		4	0
2Államháztartáson	5	0	0	0	5														0	0
8belüli	2				252														0	0
8megalólegések	5				417														0	0
visszaíízetése	2																		0	0
(K914)	4																		0	0
	1																			
	7																			
2Központi, irányító	9	0	0	0	0	96													0	0
8szervi támogatások	6					832													0	0
9folyóíítása (K915)	8					507													0	0
	3																			
	2																			
	5																			
	0																			
	7																			
2Belföldi	1	0	0	0	5	96													0	0
9finanszírozás	0				252	832													0	0
6kiadásai	2				417	507													0	0
(=273+286+...+29	0																			
2+295) (K91)	8																			
	4																			
	9																			
	2																			
	4																			
3Finanszírozási	1	0	0	0	5	96													0	0
																			0	0

(B8131)	410																				
29 6 Maradvány igénybevétele (=294+295) (B813)	155 285 410	0 0 0	0 0 0	0 0 0	0 0 0	0 0 0	0 0 0	0 0 0	0 0 0	0 0 0	0 0 0	0 0 0	0 0 0	0 0 0	0 0 0	0 0 0	0 0 0	0 0 0	0 0 0	0 0 0	
29 7 Államháztartáson belüli megelőlegetések (B814)	5 920 479	0 0 0	0 0 0	0 0 0	0 0 0	0 0 0	0 0 0	0 0 0	0 0 0	0 0 0	0 0 0	0 0 0	0 0 0	0 0 0	0 0 0	0 0 0	0 0 0	0 0 0	0 0 0	0 0 0	
30 5 Belföldi finanszírozás bevételei (=286+293+296+...+ 301+304) (B81)	170 644 864	0 0 0	0 0 0	0 0 0	0 0 0	0 0 0	0 0 0	0 0 0	0 0 0	0 0 0	0 0 0	0 0 0	0 0 0	0 0 0	0 0 0	0 0 0	0 0 0	0 0 0	0 0 0	0 0 0	
31 4 Finanszírozási bevételek (=305+311+312+313) (B8)	170 644 864	0 0 0	0 0 0	0 0 0	0 0 0	0 0 0	0 0 0	0 0 0	0 0 0	0 0 0	0 0 0	0 0 0	0 0 0	0 0 0	0 0 0	0 0 0	0 0 0	0 0 0	0 0 0	0 0 0	
31 5 Bevételek összesen (282+314) (B1-B8)	427 428 240 695	8 669 695	147 320 161	21 056 161	149 661 128	23 655 000	820 825 140	290 153 719	1 978 049	1 107	21 153	536 153	1 936	5 049	1 1854	5 107	5 100	16 803	273	140	795
07/A - Maradványkimutatás																					
#	Megnevezés																			Összeg	
1																				3	
01	01 Alaptevékenység költségvetési bevételei																			256 405 581	

02	02 Alaptevékenység költségvetési kiadásai		176 546 220
03	I Alaptevékenység költségvetési egyenlege (=01-02)		79 859 361
04	03 Alaptevékenység finanszírozási bevételei		170 644 864
05	04 Alaptevékenység finanszírozási kiadásai		102 084 924
06	II Alaptevékenység finanszírozási egyenlege (=03-04)		68 559 940
07	A) Alaptevékenység maradványa (=I±II)		148 419 301
08	05 Vállalkozási tevékenység költségvetési bevételei		377 795
09	06 Vállalkozási tevékenység költségvetési kiadásai		377 795
15	C) Összes maradvány (=A+B)		148 419 301
17	E) Alaptevékenység szabad maradványa (=A-D)		148 419 301
11/L - A helyi önkormányzatok visszafizetési kötelezettsége, pótlólagos támogatása (Ávr. 111. §), és a jogtalan igénybevétele után fizetendő ügyleti kamata (Ávr. 112. §)			
#	Megnevezés	Összeg	
1	2	3	
02	Ávr. 111. § a) szerinti valamennyi támogatás pótlólagos összege		124 660
06	A költségvetési támogatások és a vis maior támogatások visszafizetendő összege (Ávr. 111. § e))		209 060
14	A 11/C. űrlap 5. során elszámolt 2. melléklet II.4. a pedagógusok minősítéséhez kapcsolódó támogatásból változás összege májusi felmérés alapján		-396 700
15	A 11/C. űrlap 5. során elszámolt, 2. melléklet II.4. a pedagógusok		1 586 800

	minősítéséhez kapcsolódó támogatás (11/C. 5. sor 3. oszlopból)								
17	Kamatalapba számító rendelkezésre bocsátott támogatások összege (a 11/C. űrlap 2,5,6,7,8,9,10 és 11. sorban a 3. oszlop - 11/L. űrlap 15. sor 3. oszlop) és a (a 11/C. űrlap 2,5,6,7,8,9,10 és 11. sorban a 3+4+5. oszlop összege - 11/L. űrlap 15. sor 3. oszlop + 11/L. űrlap 14. sor 3. oszlop + 11/L. űrlap 13. sor 3. oszlop) közül a nagyobbat kell figyelembe venni								51 960 596
23	Önkormányzat tőketartozása összesen (1+3+4+5+6+8+9+10)								209 060
24	A 23. sor szerinti tőketartozás 10032000-01031496 számlára fizetendő része (1+3+4+5+6-visszafizetendő vis maior támogatás+8+9+10):								209 060
26	Önkormányzat visszafizetési kötelezettsége és fizetendő kamat összesen (22+23)								209 060
27	Önkormányzatot megillető pótlólagos támogatás (2+7)								124 660
12/A - Mérleg									
#	Megnevezés	Előző időszak	Módosítások (+/-)	Tárgyi időszak					
1	2	3	4	5					
01	A/II/1 Vagyoni értékű jogok	0	0	0					351 026
02	A/II/2 Szellemi termékek	109 658	0	109 658					109 658
04	A/II/1 Immateriális javak (=A/II/1+A/II/2+A/II/3)	109 658	0	109 658					460 684
05	A/II/1 Ingatlanok és a kapcsolódó vagyoni értékű jogok	950 471 697	0	950 471 697					1 007 479 650
06	A/II/2 Gépek, berendezések, felszerelések, járművek	12 166 065	0	12 166 065					15 304 892
08	A/II/4 Beruházások, felújítások	76 425 284	0	76 425 284					5 043 590
10	A/II Tárgyi eszközök (=A/II/1+...+A/II/5)	1 039 063 046	0	1 039 063 046					1 027 828 132

17	A/III/2 Tartós hitelviszonyt megtestesítő értékpapírok (>=A/III/2a+A/III/2/b)	9 449 975	0	11 000
18	A/III/2a - ebből: államkötvények	9 438 975	0	0
21	A/III Befektetett pénzügyi eszközök (=A/III/1+A/III/2+A/III/3)	9 449 975	0	11 000
28	A) NEMZETI VAGYONBA TARTOZÓ BEFEKTETETT ESZKÖZÖK (=A/I+A/II+A/III+A/IV)	1 048 622 679	0	1 028 299 816
29	B/I/1 Vásárolt készletek	2 925 047	0	2 833 219
34	B/I Készletek (=B/I/1+...+B/I/5)	2 925 047	0	2 833 219
43	B) NEMZETI VAGYONBA TARTOZÓ FORGÓESZKÖZÖK (=B/I+B/II)	2 925 047	0	2 833 219
47	C/II/1 Forintpénziár	42 680	0	41 580
50	C/II Pénztárak, csekkek, betétkönyvek (=C/II/1+C/II/2+C/II/3)	42 680	0	41 580
51	C/III/1 Kincstáron kívüli forintszámlák	31 331 557	0	42 378 114
52	C/III/2 Kincstárban vezetett forintszámlák	125 207 768	0	105 380 457
53	C/III Forintszámlák (=C/III/1+C/III/2)	156 539 325	0	147 758 571
57	C) PÉNZESZKÖZÖK (=C/I+...+C/IV)	156 582 005	0	147 800 151
62	D/I/3 Költségvetési évben esedékes követelések közhatalmi bevételre (=D/I/3a+...+D/I/3f)	3 653 123	0	3 661 177
66	D/I/3d - ebből: költségvetési évben esedékes követelések vagyoni típusú adókra	623 054	0	1 149 591
67	D/I/3e - ebből: költségvetési évben esedékes követelések termékek és szolgáltatások adóira	2 783 391	0	2 144 789

68	D/I/3f - ebből: költségvetési évben esedékes követelések egyéb közhatalmi bevételekre	246 678	0	366 797
69	D/I/4 Költségvetési évben esedékes követelések működési bevételre (=D/I/4a+...+D/I/4i)	2 224 347	0	3 123 694
70	D/I/4a - ebből: költségvetési évben esedékes követelések készletértékesítés ellenértékére, szolgáltatások ellenértékére, közvetített szolgáltatások ellenértékére	589 166	0	623 250
71	D/I/4b - ebből: költségvetési évben esedékes követelések tulajdonosi bevételekre	67 513	0	231 200
72	D/I/4c - ebből: költségvetési évben esedékes követelések ellátási díjakra	1 119 335	0	1 654 146
73	D/I/4d - ebből: költségvetési évben esedékes követelések kiszámlázott általános forgalmi adóra	448 333	0	615 098
101	D/I Költségvetési évben esedékes követelések (=D/I/1+...+D/I/8)	5 877 470	0	6 784 871
152	D/III/4 Forgatóke elszámolása	20 000	0	20 000
158	D/III Követelés jellegű sajátos elszámolások (=D/III/1+...+D/III/9)	20 000	0	20 000
159	D) KÖVETELÉSEK (=D/I+D/II+D/III)	5 897 470	0	6 804 871
166	E/II/2 Más fizetendő általános forgalmi adó	0	0	-1 523
167	E/II Fizetendő általános forgalmi adó elszámolása (=E/II/1+E/II/2)	0	0	-1 523
168	E/III/1 December havi illetmények, munkabérek elszámolása	0	0	599 150
170	E/III Egyéb sajátos eszközoldali elszámolások (=E/III/1+E/III/2)	0	0	599 150
171	E) EGYÉB SAJÁTOS ELSZÁMOLÁSOK (=E/I+E/II+E/III)	0	0	597 627
176	ESZKÖZÖK ÖSSZESEN (=A+B+C+D+E+F)	1 214 027 201	0	1 186 335 684

177	G/I Nemzeti vagyon induláskori értéke	405 942 332	0	405 942 332
178	G/II Nemzeti vagyon változásai	388 068 102	0	388 068 102
179	G/III Egyéb eszközök induláskori értéke és változásai	4 883 025	0	4 883 025
180	G/IV Felhalmozott eredmény	171 822 449	0	341 343 026
182	G/VI Mérleg szerinti eredmény	169 520 577	0	34 441 965
183	G/ SAJÁT TŐKE (= G/I+...+G/VI)	1 140 236 485	0	1 174 678 450
186	H/I/3 Költségvetési évben esedékes kötelezettségek dologi kiadásokra	3 219 953	0	899 731
187	H/I/4 Költségvetési évben esedékes kötelezettségek ellátottak pénzbeli juttatásaira	52 500	0	52 500
188	H/I/5 Költségvetési évben esedékes kötelezettségek egyéb működési célú kiadásokra (>=H/I/5a+H/I/5b)	102 242	0	102 242
191	H/I/6 Költségvetési évben esedékes kötelezettségek beruházásokra	0	0	2 603 500
192	H/I/7 Költségvetési évben esedékes kötelezettségek felújításokra	62 091 211	0	0
209	H/I Költségvetési évben esedékes kötelezettségek (=H/I/1+...+H/I/9)	65 465 906	0	3 657 973
222	H/II/9 Költségvetési évet követően esedékes kötelezettségek finanszírozási kiadásokra (>=H/II/9a+...+H/II/9j)	5 252 417	0	5 920 479
227	H/II/9e - ebből: költségvetési évet követően esedékes kötelezettségek államháztartáson belüli megelőlegezések visszafizetésére	5 252 417	0	5 920 479
233	H/II Költségvetési évet követően esedékes kötelezettségek (=H/II/1+...+H/II/9)	5 252 417	0	5 920 479
236	H/III/3 Más szervezetet megillető bevételek elszámolása	1 316 595	0	0

243	H/III Kötelezettség jellegű sajátos elszámolások (=H/III/1+...+H/III/10)		1 316 595	0	0
244	H) KÖTELEZETTSÉGEK (=H/I+H/II+H/III)		72 034 918	0	9 578 452
247	J/2 Költségek, ráfordítások passzív időbeli elhatárolása		1 755 798	0	2 078 782
249	J) PASSZÍV IDŐBELI ELHATÁROLÁSOK (=J/1+J/2+J/3)		1 755 798	0	2 078 782
250	FORRÁSOK ÖSSZESEN (=G+H+I+J)		1 214 027 201	0	1 186 335 684

13/A - Eredménykimutatás

#	Megnevezés	Előző időszak	Módosítások (+/-)	Tárgyi időszak
1	2	3	4	5
01	01 Közhatalmi eredményszemléletű bevételek	25 736 793	0	17 091 412
02	02 Eszközök és szolgáltatások értékesítése nettó eredményszemléletű bevételei	10 525 897	0	11 548 501
03	03 Tevékenység egyéb nettó eredményszemléletű bevételei	6 727 486	0	5 898 331
04	I Tevékenység nettó eredményszemléletű bevétele (=01+02+03)	42 990 176	0	34 538 244
08	06 Központi működési célú támogatások eredményszemléletű bevételei	144 710 027	0	143 013 627
09	07 Egyéb működési célú támogatások eredményszemléletű bevételei	14 136 504	0	14 604 040
10	08 Felhalmozási célú támogatások eredményszemléletű bevételei	214 929 413	0	46 943 649
11	09 Különféle egyéb eredményszemléletű bevételek	8 923 369	0	17 540 425

12	III Egyéb eredményszemléletű bevételek (=06+07+08+09)		382 699 313	0	222 101 741
13	10 Anyagköltség		9 164 250	0	7 269 400
14	11 Igénybe vett szolgáltatások értéke		50 671 632	0	48 353 595
17	IV Anyagjellegű ráfordítások (=10+11+12+13)		59 835 882	0	55 622 995
18	14 Bérköltség		7 962 321	0	7 546 650
19	15 Személyi jellegű egyéb kifizetések		13 582 064	0	12 865 975
20	16 Bérjárulékok		3 600 607	0	2 969 887
21	V Személyi jellegű ráfordítások (=14+15+16)		25 144 992	0	23 382 512
22	VI Értékcsökkenési leírás		12 066 718	0	9 572 989
23	VII Egyéb ráfordítások		159 080 200	0	133 563 370
24	A) TEVÉKENYSÉGEK EREDMÉNYE (=I+II+III-IV-V-VI-VII)		169 561 697	0	34 498 119
35	24 Fizetendő kamatok és kamatjellegű ráfordítások		41 120	0	56 154
42	IX Pénzügyi műveletek ráfordításai (=22+23+24+25+26)		41 120	0	56 154
43	B) PÉNZÜGYI MŰVELETEK EREDMÉNYE (=VIII-IX)		-41 120	0	-56 154
44	C) MÉRLEG SZERINTI EREDMÉNY (=±A±B)		169 520 577	0	34 441 965

15/A - Kimutatás az immateriális javak, tárgyi eszközök koncesszióba, tárgyonkezelésbe adott eszközök állományának alakulásáról

#	Megnevezés	Immateriális javak	Ingtalanok és kapcsolódó vagyoni	Gépek, berendezések, felszerelések,	Tenyészár, Beruházások és Ilatok felújítások	Koncesszióba, vagyonkezelésbe	Összesen (=3+4+5+6+7+8)
---	------------	--------------------	----------------------------------	-------------------------------------	--	-------------------------------	-------------------------

				értékű jogok	járművek				adott eszközök	
1	2	3	4	5	6	7	8	9		
01	Tárgyévi nyitó állomány (előző évi záró állomány)	1 052 321	960 005 865	37 542 362	0	76 425 284	0	1 075 025 832		
02	Immateriális javak beszerzése, nem aktivált beruházások	0	0	0	0	12 871 027	0	12 871 027		
03	Nem aktivált felújítások	0	0	0	0	3 816 704	0	3 816 704		
04	Beruházásokból, felújításokból aktivált érték	0	82 211 204	5 505 421	0	0	0	87 716 625		
07	Egyéb növekedés	352 800	1 614 000	5 171 716	0	78 799 384	0	85 937 900		
08	Összes növekedés (=02+...+07)	352 800	83 825 204	10 677 137	0	95 487 115	0	190 342 256		
09	Értékesítés	0	19 612 630	0	0	0	0	19 612 630		
13	Egyéb csökkenés	0	0	5 171 716	0	166 868 809	0	172 040 525		
14	Összes csökkenés (=09+...+13)	0	19 612 630	5 171 716	0	166 868 809	0	191 653 155		
15	Bruttó érték összesen (=01+08-14)	1 405 121	1 024 218 439	43 047 783	0	5 043 590	0	1 073 714 933		
16	Terv szerinti értékcsökkenés nyitó állománya	942 663	9 534 168	25 376 297	0	0	0	35 853 128		
17	Terv szerinti értékcsökkenés növekedése	1 774	7 204 621	2 366 594	0	0	0	9 572 989		
19	Terv szerinti értékcsökkenés	944 437	16 738 789	27 742 891	0	0	0	45 426 117		

	záró állománya (=16+17-18)									
24	Értékesítések összesen (=19+23)	944 437	16 738 789	27 742 891	0	0	0	0	45 426 117	
25	Eszközök nettó értéke (=15-24)	460 684	1 007 479 650	15 304 892	0	5 043 590	0	0	1 028 288 816	
26	Tejjesen (0-ig) leírt eszközök bruttó értéke	732 321	0	23 660 990	0	0	0	0	24 393 311	

Penci Tarkarét Óvoda Érték típus: Forint

01 - K1-K8. Költségvetési kiadások				
#	Megnevezés	Eredeti előirányzat	Módosított előirányzat	Teljesítés
2	3	4	5	10
01	Törvény szerinti illetmények, munkabérek (K1101)	32 462 100	33 022 598	33 022 598
06	Jubileumi jutalom (K1106)	429 000	429 000	429 000
07	Béren kívüli juttatások (K1107)	1 152 000	960 000	960 000
09	Közlekedési költségtérítés (K1109)	500 000	192 565	192 565
13	Foglalkoztatottak egyéb személyi juttatásai (>=14) (K1113)	0	346 908	346 908
15	Foglalkoztatottak személyi juttatásai (=01+...+13) (K11)	34 543 100	34 951 071	34 951 071
17	Munkavégzésre irányuló egyéb jogviszonyban nem saját foglalkoztatottnak fizetett juttatások (K122)	300 000	0	0
19	Külső személyi juttatások (=16+17+18) (K12)	300 000	0	0
20	Személyi juttatások (=15+19) (K1)	34 843 100	34 951 071	34 951 071
21	Munkaadókat terhelő járulékok és szociális hozzájárulási adó (=22+...+27) (K2)	6 182 842	5 767 736	5 767 736
22	ebből: szociális hozzájárulási adó (K2)	0	0	5 623 736
27	ebből: munkáltatót terhelő személyi jövedelemadó (K2)	0	0	144 000
28	Szakmai anyagok beszerzése (K311)	20 000	144 289	144 289
29	Üzemeltetési anyagok beszerzése (K312)	820 000	131 162	131 162

31	Készletbeszerzés (=28+29+30) (K31)	840 000	275 451	275 451
32	Informatikai szolgáltatások igénybevétele (K321)	40 000	130 890	130 890
33	Egyéb kommunikációs szolgáltatások (K322)	95 000	7 259	7 259
34	Kommunikációs szolgáltatások (=32+33) (K32)	135 000	138 149	138 149
35	Közüzemi díjak (K331)	1 690 000	1 017 851	1 017 851
39	Karbantartási, kisjavítási szolgáltatások (K334)	810 000	125 000	125 000
42	Szakmai tevékenységet segítő szolgáltatások (K336)	620 000	0	0
43	Egyéb szolgáltatások (>=44) (K337)	100 000	338 525	338 525
45	Szolgáltatási kiadások (=35+36+37+39+40+42+43) (K33)	3 220 000	1 481 376	1 481 376
49	Működési célú előzetesen felszámított általános forgalmi adó (K351)	1 132 650	405 056	405 056
58	Egyéb dologi kiadások (K355)	0	77	77
59	Különbféle befizetések és egyéb dologi kiadások (=49+50+51+54+58) (K35)	1 132 650	405 133	405 133
60	Dologi kiadások (=31+34+45+48+59) (K3)	5 327 650	2 300 109	2 300 109
19 5	Egyéb tárgyi eszközök beszerzése, létesítése (K64)	0	78 661	78 661
19 8	Beruházási célú előzetesen felszámított általános forgalmi adó (K67)	0	21 238	21 238
19 9	Beruházások (=191+192+194+...+198) (K6)	0	99 899	99 899
26 7	Költségvetési kiadások (=20+21+60+120+190+199+204+266) (K1-K8)	46 353 592	43 118 815	43 118 815

04 - B8. Finanszírozási bevételek				
#	Megnevezés	Eredeti előirányzat	Módosított előirányzat	Teljesítés
2	3	4	5	8
17	Központi, irányító szervei támogatás (B816)	46 353 592	43 118 815	43 118 815
23	Belföldi finanszírozás bevételei (=04+11+14+...+19+22) (B81)	46 353 592	43 118 815	43 118 815
32	Finanszírozási bevételek (=23+29+30+31) (B8)	46 353 592	43 118 815	43 118 815
05/A - Teljesített kiadások kormányzati funkcióként				
#	Megnevezés	Összesen	091110 Óvodai nevelés, ellátás szakmai feladatai	091140 Óvodai nevelés, ellátás működtetési feladatai
01	Törvény szerinti illetmények, munkabérek (K1101)	33 022 598	33 022 598	0
06	Jubileumi jutalom (K1106)	429 000	429 000	0
07	Béren kívüli juttatások (K1107)	960 000	960 000	0
09	Közlekedési költségtérítés (K1109)	192 565	192 565	0
13	Foglalkoztatottak egyéb személyi juttatásai (>=14) (K1113)	346 908	346 908	0
15	Foglalkoztatottak személyi juttatásai (=01+...+13) (K11)	34 951 071	34 951 071	0
20	Személyi juttatások (=15+19) (K1)	34 951 071	34 951 071	0
21	Munkaadókat terhelő járulékok és szociális hozzájárulási adó (=22+...+27) (K2)	5 767 736	5 767 736	0
22	ebből: szociális hozzájárulási adó (K2)	5 623 736	5 623 736	0
27	ebből: munkáltatót terhelő személyi jövedelemadó (K2)	144 000	144 000	0
28	Szakmai anyagok beszerzése (K311)	144 289	144 289	0

29	Üzemeltetési anyagok beszerzése (K312)	131 162	29 043	102 119
31	Készletbeszerzés (=28+29+30) (K31)	275 451	173 332	102 119
32	Informatikai szolgáltatások igénybevétele (K321)	130 890	3 990	126 900
33	Egyéb kommunikációs szolgáltatások (K322)	7 259	0	7 259
34	Kommunikációs szolgáltatások (=32+33) (K32)	138 149	3 990	134 159
35	Közüzemi díjak (K331)	1 017 851	0	1 017 851
39	Karbantartási, kisjavítási szolgáltatások (K334)	125 000	0	125 000
43	Egyéb szolgáltatások (>=44) (K337)	338 525	40 368	298 157
45	Szolgáltatási kiadások (=35+36+37+39+40+42+43) (K33)	1 481 376	40 368	1 441 008
49	Működési célú előzetesen felszámított általános forgalmi adó (K351)	405 056	28 591	376 465
58	Egyéb dologi kiadások (K355)	77	0	77
59	Különbéle befizetések és egyéb dologi kiadások (=49+50+51+54+58) (K35)	405 133	28 591	376 542
60	Dologi kiadások (=31+34+45+48+59) (K3)	2 300 109	246 281	2 053 828
19 5	Egyéb tárgyi eszközök beszerzése, létesítése (K64)	78 661	0	78 661
19 8	Beruházási célú előzetesen felszámított általános forgalmi adó (K67)	21 238	0	21 238
19 9	Beruházások (=191+192+194+...+198) (K6)	99 899	0	99 899
26 7	Költségvetési kiadások (=20+21+60+120+190+199+204+266) (K1-K8)	43 118 815	40 965 088	2 153 727

308	Kiadások összesen (=267+307) (K1-K9)	43 118 815	40 965 088	2 153 727
309	Átlagos statisztikai állományi létszám	10	10	0
06/A - Teljesített bevételek kormányzati funkcióként				
#	Megnevezés	Összesen	018030 Támogatási célú finanszírozási műveletek	
299	Központi, irányító szervei támogatás (B816)	43 118 815	43 118 815	
305	Belföldi finanszírozás bevételei (=286+293+296+...+301+304) (B81)	43 118 815	43 118 815	
314	Finanszírozási bevételek (=305+311+312+313) (B8)	43 118 815	43 118 815	
315	Bevételek összesen (282+314) (B1-B8)	43 118 815	43 118 815	
07/A - Maradványkimutatás				
#	Megnevezés	Összeg		
1	2	3		
02	02 Alaptevékenység költségvetési kiadásai	43 118 815		
03	I Alaptevékenység költségvetési egyenlege (=01-02)	-43 118 815		
04	03 Alaptevékenység finanszírozási bevételei	43 118 815		
06	II Alaptevékenység finanszírozási egyenlege (=03-04)	43 118 815		
12/A - Mérleg				
#	Megnevezés	Előző időszak	Módosítások (+/-)	Tárgyi időszak
1	2	3	4	5
06	A/II/2 Gépek, berendezések, felszerelések, járművek	235 793	0	239 619
10	A/II Tárgyi eszközök (=A/II/1+...+A/II/5)	235 793	0	239 619
28	A) NEMZETI VAGYONBA TARTOZÓ BEFEKTETETT ESZKÖZÖK (=A/I+A/II+A/III+A/IV)	235 793	0	239 619

176	ESZKÖZÖK ÖSSZESEN (=A+B+C+D+E+F)	235 793	0	239 619
177	G/I Nemzeti vagyon induláskori értéke	379 200	0	379 200
179	G/III Egyéb eszközök induláskori értéke és változásai	2 900	0	2 900
180	G/IV Felhalmozott eredmény	-3 533 988	0	-3 356 194
182	G/VI Mérleg szerinti eredmény	177 794	0	-297 127
183	G/ SAJÁT TŐKE (= G/I+...+G/VI)	-2 974 094	0	-3 271 221
186	H/I/3 Költségvetési évben esedékes kötelezettségek dologi kiadásokra	6 882	0	0
209	H/I Költségvetési évben esedékes kötelezettségek (=H/I/1+...+H/I/9)	6 882	0	0
244	H) KÖTELEZETTSÉGEK (=H/I+H/II+H/III)	6 882	0	0
247	J/2 Költségek, ráfordítások passzív időbeli elhatárolása	3 203 005	0	3 510 840
249	J) PASSZÍV IDŐBELI ELHATÁROLÁSOK (=J/1+J/2+J/3)	3 203 005	0	3 510 840
250	FORRÁSOK ÖSSZESEN (=G+H+I+J)	235 793	0	239 619

13/A - Eredménykimutatás

#	Megnevezés	Előző időszak	Módosítások (+/-)	Tárgyi időszak
1	2	3	4	5
08	06 Központi működési célú támogatások eredményszámlájának bevételei	47 276 651	0	43 118 815
12	III Egyéb eredményszámlájának bevételek (=06+07+08+09)	47 276 651	0	43 118 815
13	10 Anyagköltség	858 156	0	275 451
14	11 Igénybe vett szolgáltatások értéke	2 222 153	0	1 614 106
17	IV Anyagjellegű ráfordítások (=10+11+12+13)	3 080 309	0	1 889 557
18	14 Bérköltség	33 123 846	0	32 862 708

19	15 Személyi jellegű egyéb kifizetések	3 335 627	0	1 928 473
20	16 Bérjárulékok	6 836 064	0	6 235 461
21	V Személyi jellegű ráfordítások (=14+15+16)	43 295 537	0	41 026 642
22	VI Értékcsökkenési leírás	71 971	0	74 835
23	VII Egyéb ráfordítások	651 040	0	424 908
24	A) TEVÉKENYSÉGEK EREDMÉNYE (=I±II+III-IV-V-VI-VII)	177 794	0	-297 127
44	C) MÉRLEG SZERINTI EREDMÉNY (=±A±B)	177 794	0	-297 127

15/A - Kimutatás az immateriális javak, tárgyi eszközök koncesszióba, vagyonkezelésbe adott eszközök állományának alakulásáról

#	Megnevezés	Immateriális javak	Ingtatlanok és kapcsolódó vagyoni értékű jogok	Gépek, berendezések, felszerelések, járművek	Tenyészállatok	Beruházások és felújítások	Koncesszióba, vagyonkezelésbe adott eszközök	Összesen (=3+4+5+6+7+8)
1	2	3	4	5	6	7	8	9
01	Tárgyévi nyitó állomány (előző évi záró állomány)	0	0	496 354	0	0	0	496 354
02	Immateriális javak beszerzése, nem aktivált beruházások	0	0	0	0	78 661	0	78 661
04	Beruházásokból, felújításokból aktivált érték	0	0	78 661	0	0	0	78 661
08	Összes növekedés (=02+...+07)	0	0	78 661	0	78 661	0	157 322
13	Egyéb csökkenés	0	0	0	0	78 661	0	78 661

14	Összes csökkenés (=09+...+13)	0	0	0	0	78 661	0	78 661
15	Bruttó érték összesen (=01+08-14)	0	0	575 015	0	0	0	575 015
16	Terv szerinti értékcsökkenés nyitó állománya	0	0	260 561	0	0	0	260 561
17	Terv szerinti értékcsökkenés növekedése	0	0	74 835	0	0	0	74 835
19	Terv szerinti értékcsökkenés záró állománya (=16+17-18)	0	0	335 396	0	0	0	335 396
24	Értékcsökkenés összesen (=19+23)	0	0	335 396	0	0	0	335 396
25	Eszközök nettó értéke (=15-24)	0	0	239 619	0	0	0	239 619

Penci Közös Önkormányzati Hivatal Érték típus: Forint

01 - K1-K8. Költségvetési kiadások				
#	Megnevezés	Eredeti előirányzat	Módosított előirányzat	Teljesítés
2	3	4	5	10
01	Törvény szerinti illetmények, munkabérek (K1101)	37 627 560	36 846 540	36 846 540
03	Céljuttatás, projektprémium (K1103)	0	375 945	375 945
06	Jubileumi jutalom (K1106)	1 219 600	1 219 600	1 219 600
07	Béren kívüli juttatások (K1107)	1 400 152	1 952 829	1 952 829
08	Ruházati költségtérítés (K1108)	600 000	825 945	825 945
09	Közlekedési költségtérítés (K1109)	640 000	560 831	560 831
10	Egyéb költségtérítések (K1110)	1 100 000	96 000	96 000
12	Szociális támogatások (K1112)	0	250 000	250 000
13	Foglalkoztatottak egyéb személyi juttatásai (>=14) (K1113)	0	1 058 597	1 058 597
15	Foglalkoztatottak személyi juttatásai (=01+...+13) (K11)	42 587 312	43 186 287	43 186 287
20	Személyi juttatások (=15+19) (K1)	42 587 312	43 186 287	43 186 287
21	Munkaadókat terhelő járulékok és szociális hozzájárulási adó (=22+...+27) (K2)	7 483 401	7 042 576	7 042 576
22	ebből: szociális hozzájárulási adó (K2)	0	0	6 718 948
25	ebből: táppénz hozzájárulás (K2)	0	0	30 705
27	ebből: munkáltatót terhelő személyi jövedelemadó (K2)	0	0	292 923
29	Üzemeltetési anyagok beszerzése (K312)	1 000 000	484 973	484 973
31	Készletbeszerzés (=28+29+30) (K31)	1 000 000	484 973	484 973
32	Informatikai szolgáltatások igénybevétele (K321)	250 000	243 078	243 078
33	Egyéb kommunikációs szolgáltatások (K322)	150 000	4 520	4 520
34	Kommunikációs szolgáltatások (=32+33) (K32)	400 000	247 598	247 598
35	Közüzemi díjak (K331)	640 000	202 580	176 787
42	Szakmai tevékenységet segítő szolgáltatások (K336)	1 600 000	1 369 855	1 369 855

43	Egyéb szolgáltatások (>=44) (K337)	400 000	240 550	240 550
45	Szolgáltatási kiadások (=35+36+37+39+40+42+43) (K33)	2 640 000	1 812 985	1 787 192
46	Kiküldetések kiadásai (K341)	0	63 680	63 680
48	Kiküldetések, reklám- és propagandakiadások (=46+47) (K34)	0	63 680	63 680
49	Működési célú előzetesen felszámított általános forgalmi adó (K351)	1 090 800	580 902	573 938
59	Különbéle befizetések és egyéb dologi kiadások (=49+50+51+54+58) (K35)	1 090 800	580 902	573 938
60	Dologi kiadások (=31+34+45+48+59) (K3)	5 130 800	3 190 138	3 157 381
17 8	Egyéb működési célú támogatások államháztartáson kívülre (=179+...+188) (K512)	0	197 498	197 498
18 1	ebből: egyéb civil szervezetek (K512)	0	0	197 498
19 0	Egyéb működési célú kiadások (=121+126+127+128+139+150+161+163+175+176+177+178+189) (K5)	0	197 498	197 498
19 5	Egyéb tárgyi eszközök beszerzése, létesítése (K64)	0	102 323	102 323
19 8	Beruházási célú előzetesen felszámított általános forgalmi adó (K67)	0	27 627	27 627
19 9	Beruházások (=191+192+194+...+198) (K6)	0	129 950	129 950
26 7	Költségvetési kiadások (=20+21+60+120+190+199+204+266) (K1-K8)	55 201 513	53 746 449	53 713 692
04 - B8. Finanszírozási bevételek				
#	Megnevezés	Eredeti előirányzat	Módosított előirányzat	Teljesítés
2	3	4	5	8
17	Központi, irányító szervei támogatás (B816)	55 201 513	53 746 449	53 713 692
23	Belföldi finanszírozás bevételei (=04+11+14+...+19+22) (B81)	55 201 513	53 746 449	53 713 692
32	Finanszírozási bevételek	55 201 513	53 746 449	53 713 692

(=23+29+30+31) (B8)			
05/A - Teljesített kiadások kormányzati funkcióként			
#	Megnevezés	Összesen	011130 Önkormányzato k és önkormányzati hivatalok jogalkotó és általános igazgatási tevékenysége
01	Törvény szerinti illetmények, munkabérek (K1101)	36 846 540	36 846 540
03	Céljuttatás, projektprémium (K1103)	375 945	375 945
06	Jubileumi jutalom (K1106)	1 219 600	1 219 600
07	Béren kívüli juttatások (K1107)	1 952 829	1 952 829
08	Ruházati költségtérítés (K1108)	825 945	825 945
09	Közlekedési költségtérítés (K1109)	560 831	560 831
10	Egyéb költségtérítések (K1110)	96 000	96 000
12	Szociális támogatások (K1112)	250 000	250 000
13	Foglalkoztatottak egyéb személyi juttatásai (>=14) (K1113)	1 058 597	1 058 597
15	Foglalkoztatottak személyi juttatásai (=01+...+13) (K11)	43 186 287	43 186 287
20	Személyi juttatások (=15+19) (K1)	43 186 287	43 186 287
21	Munkaadókat terhelő járulékok és szociális hozzájárulási adó (=22+...+27) (K2)	7 042 576	7 042 576
22	ebből: szociális hozzájárulási adó (K2)	6 718 948	6 718 948
25	ebből: táppénz hozzájárulás (K2)	30 705	30 705
27	ebből: munkáltatót terhelő személyi jövedelemadó (K2)	292 923	292 923
29	Üzemeltetési anyagok beszerzése (K312)	484 973	484 973

31	Készletbeszerzés (=28+29+30) (K31)	484 973	484 973
32	Informatikai szolgáltatások igénybevétele (K321)	243 078	243 078
33	Egyéb kommunikációs szolgáltatások (K322)	4 520	4 520
34	Kommunikációs szolgáltatások (=32+33) (K32)	247 598	247 598
35	Közüzemi díjak (K331)	176 787	176 787
42	Szakmai tevékenységet segítő szolgáltatások (K336)	1 369 855	1 369 855
43	Egyéb szolgáltatások (>=44) (K337)	240 550	240 550
45	Szolgáltatási kiadások (=35+36+37+39+40+42+43) (K33)	1 787 192	1 787 192
46	Kiküldetések kiadásai (K341)	63 680	63 680
48	Kiküldetések, reklám- és propagandakiadások (=46+47) (K34)	63 680	63 680
49	Működési célú előzetesen felszámított általános forgalmi adó (K351)	573 938	573 938
59	Különféle befizetések és egyéb dologi kiadások (=49+50+51+54+58) (K35)	573 938	573 938
60	Dologi kiadások (=31+34+45+48+59) (K3)	3 157 381	3 157 381
17 8	Egyéb működési célú támogatások államháztartáson kívülre (=179+...+188) (K512)	197 498	197 498
18 1	ebből: egyéb civil szervezetek (K512)	197 498	197 498
19 0	Egyéb működési célú kiadások (=121+126+127+128+139+150+161+163+175+176+177+178+189) (K5)	197 498	197 498
19 5	Egyéb tárgyi eszközök beszerzése, létesítése (K64)	102 323	102 323
19 8	Beruházási célú előzetesen felszámított általános forgalmi adó (K67)	27 627	27 627
19 9	Beruházások (=191+192+194+...+198) (K6)	129 950	129 950
26 7	Költségvetési kiadások (=20+21+60+120+190+199+204+266) (K1-K8)	53 713 692	53 713 692
30 8	Kiadások összesen (=267+307) (K1-K9)	53 713 692	53 713 692

30 9	Átlagos statisztikai állományi létszám		8	8
06/A - Teljesített bevételek kormányzati funkcióként				
#	Megnevezés	Összesen	018030 Támogatási célú finanszírozási műveletek	
29 9	Központi, irányító szervei támogatás (B816)	53 713 692	53 713 692	
30 5	Belföldi finanszírozás bevételei (=286+293+296+...+301+304) (B81)	53 713 692	53 713 692	
31 4	Finanszírozási bevételek (=305+311+312+313) (B8)	53 713 692	53 713 692	
31 5	Bevételek összesen (282+314) (B1-B8)	53 713 692	53 713 692	
07/A - Maradványkimutatás				
#	Megnevezés	Összeg		
1	2	3		
02	02 Alaptevékenység költségvetési kiadásai	53 713 692		
03	I Alaptevékenység költségvetési egyenlege (=01-02)	-53 713 692		
04	03 Alaptevékenység finanszírozási bevételei	53 713 692		
06	II Alaptevékenység finanszírozási egyenlege (=03-04)	53 713 692		
12/A - Mérleg				
#	Megnevezés	Előző időszak	Módosítások (+/-)	Tárgyi időszak
1	2	3	4	5
01	A/I/1 Vagyoni értékű jogok	56 822	0	56 822
04	A/I Immateriális javak (=A/I/1+A/I/2+A/I/3)	56 822	0	56 822
05	A/II/1 Ingatlanok és a kapcsolódó vagyoni értékű jogok	22 279	0	21 709
06	A/II/2 Gépek, berendezések, felszerelések, járművek	121 996	0	126 835
10	A/II Tárgyi eszközök	144 275	0	148 544

	(=A/II/1+...+A/II/5)			
28	A) NEMZETI VAGYONBA TARTOZÓ BEFEKTETETT ESZKÖZÖK (=A/I+A/II+A/III+A/IV)	201 097	0	205 366
17	ESZKÖZÖK ÖSSZESEN 6 (=A+B+C+D+E+F)	201 097	0	205 366
17	G/I Nemzeti vagyon induláskori 7 értéke	2 504 700	0	2 504 700
18	G/IV Felhalmozott eredmény 0	-5 696 573	0	-6 500 859
18	G/VI Mérleg szerinti eredmény 2	-804 286	0	-536 736
18	G/ SAJÁT TŐKE (= G/I+...+G/VI) 3	-3 996 159	0	-4 532 895
18	H/I/3 Költségvetési évben esedékes 6 kötelezettségek dologi kiadásokra	10 448	0	32 757
20	H/I Költségvetési évben esedékes 9 kötelezettségek (=H/I/1+...+H/I/9)	10 448	0	32 757
24	H) KÖTELEZETTSÉGEK 4 (=H/I+H/II+H/III)	10 448	0	32 757
24	J/2 Költségek, ráfordítások passzív 7 időbeli elhatárolása	4 186 808	0	4 705 504
24	J) PASSZÍV IDŐBELI 9 ELHATÁROLÁSOK (=J/1+J/2+J/3)	4 186 808	0	4 705 504
25	FORRÁSOK ÖSSZESEN 0 (=G+H+I+J)	201 097	0	205 366
13/A - Eredménykimutatás				
#	Megnevezés	Előző időszak	Módosítások (+/-)	Tárgyi időszak
1	2	3	4	5
08	06 Központi működési célú támogatások eredményszemléletű bevételei	55 416 979	0	53 713 692
09	07 Egyéb működési célú támogatások	2 476 480	0	0

	eredményeszemléletű bevételei			
11	09 Különféle egyéb eredményeszemléletű bevételek	1	0	0
12	III Egyéb eredményeszemléletű bevételek (=06+07+08+09)	57 893 460	0	53 713 692
13	10 Anyagköltség	1 066 933	0	484 973
14	11 Igénybe vett szolgáltatások értéke	3 675 911	0	2 116 036
17	IV Anyagjellegű ráfordítások (=10+11+12+13)	4 742 844	0	2 601 009
18	14 Bérköltség	38 939 974	0	37 117 837
19	15 Személyi jellegű egyéb kifizetések	5 442 487	0	5 963 802
20	16 Bérjárulékok	8 277 503	0	7 665 920
21	V Személyi jellegű ráfordítások (=14+15+16)	52 659 964	0	50 747 559
22	VI Értékcsökkenési leírás	42 873	0	98 054
23	VII Egyéb ráfordítások	1 252 065	0	803 806
24	A) TEVÉKENYSÉGEK EREDMÉNYE (=I±II+III-IV-V-VI-VII)	-804 286	0	-536 736
44	C) MÉRLEG SZERINTI EREDMÉNY (=±A±B)	-804 286	0	-536 736

15/A - Kimutatás az immateriális javak, tárgyi eszközök koncesszióba, vagyonkezelésbe adott eszközök állományának alakulásáról

#	Megnevezés	Immateriális javak	Ingtatlanok és kapcsolódó vagyoni értékű jogok	Gépek, berendezések, felszerelések, járművek	Tenyészállatok	Beruházások és felújítások	Koncesszióba, vagyonkezelésbe adott eszközök	Összesen (=3+4+5+6+7+8)
1	2	3	4	5	6	7	8	9
0	Tárgyévi nyitó állomány (előző évi záró állomány)	76 153	28 500	2 666 275	0	0	0	2 770 928

02	Immateriális javak beszerzése, nem aktivált beruházások	0	0	0	0	102 323	0	102 323
04	Beruházásokból, felújításokból aktivált érték	0	0	102 323	0	0	0	102 323
08	Összes növekedés (=02+...+07)	0	0	102 323	0	102 323	0	204 646
13	Egyéb csökkenés	0	0	0	0	102 323	0	102 323
14	Összes csökkenés (=09+...+13)	0	0	0	0	102 323	0	102 323
15	Bruttó érték összesen (=01+08-14)	76 153	28 500	2 768 598	0	0	0	2 873 251
16	Terv szerinti értékcsökkenés nyitó állománya	19 331	6 221	2 544 279	0	0	0	2 569 831
17	Terv szerinti értékcsökkenés növekedése	0	570	97 484	0	0	0	98 054
19	Terv szerinti értékcsökkenés záró állománya (=16+17-18)	19 331	6 791	2 641 763	0	0	0	2 667 885
23	Értékcsökkenés és összesen (=19+23)	19 331	6 791	2 641 763	0	0	0	2 667 885
25	Eszközök nettó értéke (=15-24)	56 822	21 709	126 835	0	0	0	205 366
26	Teljesen (0-ig) leírt eszközök bruttó értéke	0	0	2 504 700	0	0	0	2 504 700

Általános indokolás

Penc Község Képviselő-testületének feladat- és hatáskörében eljárva a 478/2020. (XI.3.) Korm. rendelet 1. §-val 2020. november 4. nap 00:00 órai hatállyal kihirdetett és a 2021. évi I. törvénnyel hatályában meghosszabbított és megerősített veszélyhelyzetben, a katasztrófavédelemről és a hozzá kapcsolódó egyes törvények módosításáról szóló 2011. évi CXXVIII. törvény 46. §-ának (4) bekezdése, valamint az 549/2020. (XII. 2.) Korm. rendeletben kapott felhatalmazás alapján az Országos Tűzvédelmi Szabályzat (továbbiakban OTSZ) rendelkezéseivel összhangban eljárva Penc Község Önkormányzatának polgármestere a Képviselő-testülete testület 1/2020.(II.13.) önkormányzati rendeletével elfogadta, a 2020. évi költségvetését, melynek teljesítését az alábbiak szerint fogadja el.

639-1/2021.

2021.05.11.

G.H.

H 4
k

3. sz. munkat

BESZÁMOLÓ

A 2020. ÉVI

GYERMEKVÉDELMI FELADATOK ELLÁTÁSÁRÓL

Az 1997. évi. XXXI. törvény 96. §. (6) bekezdése szerint a **helyi önkormányzat a gyermekjóléti és gyermekvédelmi feladatainak ellátásáról minden év május 31-ig átfogó értékelést kell készítsen**, a Képviselő-testület számára.

A települési önkormányzatok évenkénti, gyermekkel kapcsolatos tevékenységéről szóló beszámolójának kötelező tartalmi elemeit a gyámhatóságokról, valamint a gyermekvédelmi és gyámügyi eljárásról szóló 149/1997. (IX. 10.) Kormányrendelet 10. számú melléklete határozza meg.

Ezek a szempontok az alábbiak:

1. A település demográfiai mutatói, különös tekintettel a 0-18 éves korosztály adataira.

2. Az önkormányzat által nyújtott pénzbeli, természetbeni ellátások biztosítása:

- a rendszeres gyermekvédelmi kedvezményben részesülők száma, a rendkívüli gyermekvédelmi támogatásban részesültek száma, kérelmezőkre vonatkozó általánosítható adatok, elutasítások száma, főbb okai, önkormányzatot terhelő kiadás nagysága;

- egyéb, a Gyvt.-ben nem szabályozott pénzbeli vagy természetbeni juttatásokra vonatkozó adatok;

- gyermekétkeztetés megoldásának módjai, kedvezményben részesülőkre vonatkozó statisztikai adatok.

3. Az önkormányzat által biztosított személyes gondoskodást nyújtó ellátások bemutatása:

- gyermekjóléti szolgáltatás biztosításának módja, működésének tapasztalata (alapellátásban részesülők száma, gyermekek veszélyeztetettségének okai, válsághelyzetben levő várandós anyák gondozása, családjából kiemelt gyermek szüleinek gondozása, jelzőrendszer tagjaival való együttműködés tapasztalatai),

- gyermekek napközbeni ellátásának, gyermekek átmeneti gondozásának biztosítása, ezen ellátások igénybevétele, s az ezzel összefüggő tapasztalatok.

4.- 5. pontot a törvény hatályon kívül helyezte

6. A felügyeleti szervek által gyámhatósági, gyermekvédelmi területen végzett szakmai ellenőrzések tapasztalatainak, továbbá a gyermekjóléti és gyermekvédelmi szolgáltató tevékenységet végzők ellenőrzésének alkalmával tett megállapítások bemutatása.

7. Jövőre vonatkozó javaslatok, célok meghatározása a Gyvt. előírásai alapján (milyen ellátásokra és intézményekre lenne szükség a problémák hatékonyabb kezelése érdekében, gyermekvédelmi prevenciók elképzelések).

8. A bűnmegelőzési program főbb pontjainak bemutatása (amennyiben a településen készült ilyen program), valamint a gyermekkorú és a fiatalkorú bűnelkövetők számának az általuk elkövetett bűncselekmények számának, a bűnelkövetés okainak bemutatása.

9. A települési önkormányzat és a civil szervezetek közötti együttműködés keretében milyen feladatok, szolgáltatások ellátásában vesznek részt civil szervezetek (alapellátás, szakellátás, szabadidős programok, drogvédelem stb.).

1. Penc település demográfiai mutatói 0-18 éves korosztály adatai alapján:

A beszámoló első részében a település demográfiai mutatóit elemezzük.

2020. január 1. napján Penc állandó lakosságának száma: 1563 fő volt.

Ez a szám a területén lakóhellyel rendelkező személyek számát jelenti.

A 18 év alatti lakosok korcsoportos megoszlása

0-3 évesek száma: 70 fő	3-6 évesek: 62 fő
6-14 évesek száma: 169 fő	14-18 évesek száma: 81 fő

2. Az önkormányzat által nyújtott pénzügyi, természetbeni ellátások biztosítása:

Rendszeres gyermekvédelmi kedvezmény 2006. január 1-től jegyzői hatáskör. A rendszeres gyermekvédelmi kedvezményre való jogosultság megállapításának célja annak igazolása, hogy a gyermek szociális helyzete alapján jogosult:

- meghatározott gyermekétkeztetés normatív kedvezményre,
- külön jogszabályban meghatározott egyéb kedvezmények igénybevételére,
- valamint egy évben két esetben pénzügyi támogatásra.

(a család egy főre jutó jövedelme és vagyoni helyzete vizsgálva van)

a.) A kedvezményben részesített **gyermekek száma** - a **2020. december 31-i állapot** - gyermekek kora szerint:

Gyermekek kora	6 éves	7-14 éves	15-18 éves	19-	Összesen
Gyermekek száma: ebből tartósan beteg		4			4

b.) A kedvezményben részesített **családok száma** a gyermekek száma szerint: – **2020. december 31-i állapot** -

Gyermekes családok száma	1	2	3	4 vagy 5	6 v. több	Összesen
Családok száma	2	1				
Ebből egyedülálló szülő	1					

A gyámügyi feladat- és hatáskörök ellátásáról, valamint a gyámhatóság szervezetéről és illetékességéről szóló 331/2006. (XII. 23.) számú Kormányrendelet 2013. 09. 01. napjától konkretizálta a **hátrányos, illetve halmozottan hátrányos helyzet** jegyzői hatáskörben való megállapításának hatáskörét, mellyel párhuzamosan a gyermekek védelméről és a gyámügyi igazgatásról szóló 1997. évi XXXI. törvény, illetve ennek végrehajtási rendelete részletesen meghatározta a megállapítás feltételeit. Ezek értelmében hátrányos helyzetű az a rendszeres gyermekvédelmi kedvezményre jogosult gyermek és nagykorúvá vált gyermek, aki esetében az alábbi körülmények közül egy fennáll:

- a szülő vagy a családba fogadó gyám **alacsony iskolai végzettsége**, ha a gyermeket együtt nevelő mindkét szülőről, a gyermeket egyedül nevelő szülőről vagy a családba fogadó gyámról - önkéntes nyilatkozata alapján - megállapítható, hogy a rendszeres gyermekvédelmi kedvezmény igénylésekor **legfeljebb alapfokú iskolai végzettséggel rendelkezik**
- a szülő vagy a családba fogadó gyám **alacsony foglalkoztatottsága**, ha a gyermeket nevelőszülők bármelyikéről vagy a családba fogadó gyámról megállapítható, hogy a rendszeres gyermekvédelmi kedvezmény igénylésekor aktív korúak ellátására jogosult vagy a rendszeres gyermekvédelmi kedvezmény igénylésének időpontját megelőző 16 hónapon belül legalább 12 hónapig álláskeresőként nyilvántartott személy;
- a gyermek **elégtelen lakókörnyezete, illetve lakáskörülményei**, ha megállapítható, hogy a gyermek a településre vonatkozó integrált településfejlesztési stratégiában szegregátumnak nyilvánított lakókörnyezetben vagy félkomfortos, komfort nélküli vagy szükséglakásban, illetve olyan lakáskörülmények között él, ahol korlátozottan biztosítottak az egészséges fejlődéséhez szükséges feltételek.

Penc községben 2020. évben hátrányos, halmozottan hátrányos helyzetű gyermek száma **0 Fő**.

A jegyző annak a gyermeknek, akinek rendszeres gyermekvédelmi kedvezményre való jogosultsága tárgyév augusztus 1-én, és november 1-én fennáll, **eseti pénzbeli támogatást** folyósít. Az elmúlt évben erre az alábbiak szerint került sor:

2020. augusztus hónapban (Erzsébet utalvány)	3 család	4 gyermek	24000	.- Ft
2020. november hónapban (Erzsébet utalvány)	3 család	4 gyermek	24000	.- Ft

A fenti normatív támogatás összege az államtól visszaigénylésre került. A kedvezményre benyújtott kérelmek esetében elutasítás nem volt.

Kiegészítő gyermekvédelmi támogatás megállapítására a hivatalnál nem került sor. Erre az ellátásra a rendszeres gyermekvédelmi kedvezményben részesülő gyermek gyámjául rendelt hozzátartozó jogosult, aki a gyermek tartására köteles.

Óvodáztatási támogatásra való jogosultság megállapítása irányuló kérelem 61 db volt.

Rendkívüli – pénzbeli - gyermekvédelmi támogatás, amely az önkormányzat – képviselő-testület – által nyújtott, vissza nem igényelhető támogatás. A tárgyalt időszakban kérelem nem volt

A gyermekétkeztetést az óvodai és iskolai intézményben biztosítja az önkormányzat.

Az óvodai és iskolai étkeztetést a rendszeres gyermekvédelmi támogatásban részesülő gyermekek részére - törvényi szabályozás alapján - az **önkormányzat ingyen** biztosítja. Az étkeztetést igénybe vevő 3 vagy több gyermekes családok esetében 50 %-os díjkedvezmény biztosított.

Egyéb önkormányzati támogatás:

A 2020. évre **Bursa Hungarica** Felsőoktatási Ösztöndíj pályázat alapján történő támogatás.

A pályázók száma 10 fő volt. Eredményes támogatottak száma: **10 fő**

3./Az önkormányzat által biztosított személyes gondoskodást nyújtó ellátások bemutatása

A település önkormányzat a gyermekjóléti szolgálat működését az **EGYÜTT A GYERMEKEKÉRT Család-és Gyermekjóléti szolgálattal** kötött együttműködés alapján biztosítja.

Penc községben a szolgálat részéről **1 fő családgondozó** látta el a feladatot minden héten, 1 napot tartózkodva a településen.

Alapellátott: 10 fő

Jelzőrendszerrel jelzések száma: 3 fő

Családlátogatások száma: 18 alkalom

Bántalmazott elhanyagolt gyermek 0 fő

A szociális válsághelyzetben lévő várandós anyák gondozására és a családjából kiemelt gyermekek szüleinek gondozására vonatkozó adatok: A védőnő nyilatkozata szerint válsághelyzetben levő várandós anyák gondozása, a községben nem volt.

A **gyermekek napközbeni ellátásának**, valamint a gyermekek **átmeneti gondozásának** biztosítását, ezen ellátások igénybevételét, s az ezzel összefüggő tapasztalatok:

75 fő óvodáskorú gyermek ellátása a Tarkarét óvodában történik.

168 fő a Cserhátliget Általános Iskola tanulója, ebből: napközbeni ellátásban **128 fő tanuló részesült.**

Átmeneti gondozásban egy gyermek sem részesül.

A gyermekvédelem helyi szereplőinek együttműködése:

Az intézmények (óvoda, iskola) gyermekvédelmi felelőseivel, valamint a védőnővel az önkormányzat kapcsolattartása folyamatos. A felmerülő problémákkal általában a gyermekjóléti szolgálat családgondozóját keresik meg.

A Gyermekjóléti Szolgálat családgondozója, védőnője is közvetlen kapcsolatban áll az önkormányzattal. Ők azok, akik személyesen látogatnak el a családokhoz és tapasztalják, ha a családban probléma merül fel.

Jelzőrendszeri értekezlet, gyermekvédelmi Tanácskozás a Polgármesteri Hivatalban 1 alkalommal történt.

- 6./ A felügyeleti szervek által gyámhatósági, gyermekvédelmi területen végzett szakmai ellenőrzések tapasztalatainak, továbbá a gyermekjóléti és gyermekvédelmi szolgáltató tevékenységet végzők működését engedélyező **hatóság ellenőrzésének alkalmával tett megállapítások bemutatása.**

Átfogó ellenőrzés 2017. március.

- 7./ **Jövőre vonatkozó javaslatok, célok meghatározása**

Tájékoztatom a Képviselő-testületet, hogy 2013. január 1-től a **járási hivatalhoz kerültek a gyámügyi igazgatási feladatok.**

Fontos lenne a gyermekkorúak szünidei foglalkoztatására több energiát, mint például a rászoruló gyermekek táboroztatási lehetőségének elősegítése

- 8./ **A bűnmegelőzési programról:**

Bűnmegelőzési program a településen volt, bűncselekmény 2020. évben nem volt.

- 9./ **Programok támogatása – gyermek és fiatalkorúak szabadidő eltöltése**

Sportkör, mint civil szervezeten keresztül az ifjúsági focicsapat sikeres működtetése.

Kérem a Tisztelt Képviselő-testületet a 2020. évi gyermekvédelmi feladatok ellátásának értékeléséről készült beszámolót megvitatni és elfogadni szíveskedjen.

Penc, 2021. május 11.

Dr. Babinka Magdolna
jegyző

h. SA. vevőket 0

630-1/2021.
Jk. J.
2021.05.10.

44
4

Beszámoló az „Együtt a gyermekekért”

Nonprofit Közhasznú

Család- és Gyermekjóléti

Szolgálat

Penc községben

végzett tevékenységéről

(2020.01.01.-2020.12.31.)

Az „Együtt a gyermekekért” Család- és Gyermekejóléti Szolgálat Nonprofit Közhasznú Bt 1998 óta nyújt gyermekjóléti szolgáltatást kistételepülések részére. Szolgálatunk a regionalitás elve szerint működik, melynek a folyamatosan megvalósuló közigazgatási reform is egyre nagyobb szerepet szán.

1998, vagyis a kezdetek óta Szolgálatunk kibővült, létszámunk felfejlődött. Figyelembe véve az erre vonatkozó Törvényi előírásokat, technikai felszereltségünk is kibővült; elérhetőségünk biztosított egy központi vezetékes telefonvonalon, faxon és e-mailen is. 2005-ben elkészítette Szolgálatunk hivatalos weblapját is, melynek címe: www.egyuttagyermekekert.hu. Munkatársainknak állandó elérhetőséget biztosítunk mobil telefonok segítségével. Szolgálatunk állandó, éjjel-nappali, telefonos krízisügyeletet biztosít az általa ellátott települések lakói számára, így a családsegítés és a gyermekjóléti szolgáltatás folyamatos a településeken.

Szolgálatunk az elmúlt időszak tapasztalatai alapján dolgozta ki, és folyamatosan módosítja részletes szakmai programját, mely a mindennapi munka alapjaként szolgál és a kistételepülések sajátos szociális igényeire épül. Szolgálatunk szakmai tevékenységét a Szociális Munka Etikai Kódexének előírásai alapján biztosítja.

Működésünk során az általánosan követendő eljárasmódot a következő alapelvek határozzák meg:

- a célszerűség elve,
- az önkéntesség és az együttműködés elve,
- a család önállóságának elve,
- a választás joga,
- a legkisebb kényszer elve,
- a család tájékoztatása és döntésének tiszteletben tartása,
- a megelőzés és a komplex szemlélet elve,
- a hátrányos megkülönböztetés és az ellátással visszaélés tilalma,
- a hatósági és a segítő feladatok megkülönböztetésének elve,
- a szakszerűség és a felelősség elve,

Az általános alapelvek betartásán túl az alábbi felvállalható szakmai elveket, módszereket alkalmazzuk:

- a helyi szükségletek kielégítésének elve,
- az intézményi együttműködés elve (a különféle motiváltágú jelzőrendszer részeként működő intézmények tevékenységének összehangolása),

- a terepmunka fontosságának elsődlegessége,
- az iskolai szociális munka prioritása,
- a felvilágosító munka,
- szupervízió,

Rendszeres szakmai konzultációnk három részből áll:

Esetmegbeszélés havi négy órában pszichiáter vezetésével központi irodánkban. A Szolgálat munkatársai szakember vezetésével itt döntenek esetleges hatósági intézkedések javaslatáról egyes gyermekek érdekében. Az itt biztosított szakmai háttér nélkül a családsegítők nem javasolhatnak hatósági intézkedéseket a településeken.

Szakmai konzultáció heti rendszerességgel a Váci Család- és Gyermejjóléti Központtal.

Kötelező szakmai továbbképzéseken való részvétel negyedévente.

Az ellátott települések 2020-ban: Acsa, Csővár, Galgagyörk, Kisnémedi, Kosd, Penc, Püspökhatvan, Püspökszilágy, Sződ, Vácduka, Váckisújfalu, Alsópetény, Nézsza, Legénd, Felsőpetény, Nőtincs, Ósagárd.

A Család- és Gyermejjóléti Szolgáltatás működését az 1997. évi XXXI. számú A gyermekek védelméről és a gyámügyi igazgatásról szóló Törvény és az 1993. évi III. számú Szociális Törvény írja elő kötelezővé minden település számára.

A szolgáltatást érintő 2016-os törvényi, szakmai változások

A 2016. 01. 01-től a Törvényhozó az eddigi két szolgáltatást – gyermekjóléti szolgáltatást és a családsegítő szolgáltatást – összevonta egyé, család- és gyermekjóléti szolgáltatás néven. Ennek alapvető célja a család komplex kezelése.

2016.01.01-től felállítottak minden járásszékhelyen Család- és Gyermejjóléti Központokat. A Központok illetékessége és feladatai a járás területén található településekre terjednek ki.

A Központ speciális szolgáltatásokat is biztosít a törvényi előírások értelmében. Ezek: ingyenes pszichológiai tanácsadás, ingyenes jogi segítségnyújtás, kapcsolattartási ügyelet (válás esetén), krízis telefon.

2018. szeptember 1-től került sor az óvodai – iskolai szociális tevékenység bevezetésére valamennyi köznevelési intézményben. A szolgáltatást a járási székhely önkormányzata által fenntartott család – és gyermekjóléti központok a speciális szolgáltatásaik keretében biztosítják.

A Szolgálat célja, feladatai

Szolgálatunk olyan általános és speciális személyes segítő szolgáltatást végez a szociális munka eszközeinek és módszereinek felhasználásával, amelynek célja elősegíteni az egyének, és a családok életvezetési nehézségeinek elhárítását és feloldását. A szolgáltatást az állandó lakcímmel rendelkezőkön kívül igénybe vehetik a településen életvitelszerűen tartózkodó lakosok, albérletben élők is.

A Család és Gyermekjóléti Szolgálat a család, valamint a gyermekek védelmét, egészséges testi, lelki fejlődésének elősegítését tartja legfontosabb feladatának, de nem hagyja figyelmen kívül az olyan társadalmi problémákat (iskolázatlanság, munkanélküliség, szenvedélybetegségek, mentális betegségek), amelyek a családon keresztül hatnak a gyermekekre.

A család és gyermekjóléti szolgálat feladata az ellátási területén, a település teljes lakossága részére személyes gondoskodást nyújtó alapellátás biztosítása.

A családsegítés keretében biztosítani kell a szociális, életvezetési, mentálhigiénés tanácsadást,

az anyagi nehézségekkel küzdők számára a pénzügyi, természetbeni ellátásokhoz, továbbá a szociális szolgáltatásokhoz való hozzájutás megszervezését,

a családgondozást, így a családban jelentkező működési zavarok, illetve konfliktusok megoldásának elősegítését,

a tartós munkanélküliek, a fiatal munkanélküliek, az adósságterhekkel és lakhatási problémákkal küzdők, a fogyatékosokkal élők, a krónikus betegek, a szenvedélybeteg, a pszichiátriai betegek, a kábítószer-problémával küzdők, illetve egyéb szociálisan rászorult személyek és családtagjaik részére tanácsadás nyújtását, kríziskezelést, valamint a nehéz élethelyzetben élő családokat segítő szolgáltatásokat.

A települési önkormányzat a gyermekjóléti szolgáltatás szervezését, irányítását és összehangolását család és gyermekjóléti szolgálat működtetésével biztosítja.

A gyermekjóléti szolgáltatás olyan, a gyermek érdekeit védő speciális személyes szociális szolgáltatás, amely a szociális munka módszereinek és eszközeinek felhasználásával szolgálja a gyermek testi és lelki egészségének, családban történő nevelkedésének elősegítését, a gyermek veszélyeztetettségének megelőzését, a kialakult veszélyeztetettség megszüntetését, illetve a családjából kiemelt gyermek visszahelyezését.

A gyermekjóléti alapellátásnak hozzá kell járulnia a gyermek egészséges fejlődéséhez, jólétéhez, a családban történő nevelkedésének elősegítéséhez, a veszélyeztetettség megelőzéséhez és a már kialakult veszélyeztetettség megszüntetéséhez, valamint a gyermek családból történő kiemelésének megelőzéséhez.

Ezt a szolgálat munkatársai személyes segítő kapcsolat keretében, a szociális munka módszereinek és eszközeinek felhasználásával valósítják meg.

Célcsoportok

Az élethelyzetükben megrendült családok

Az alkalmi munkából élők és a munkanélkülivé válók

Az alkohol és egyéb szenvedélybetegségben szenvedők családjai

Az alacsony jövedelmű családok, különösen azok, ahol a gyermekek veszélyeztetett helyzetűek

Az iskolából rendszeresen hiányzó, illetve kikerülő fiatalok

Az elhanyagoltak, bántalmazottak

Párkapcsolati problémákkal küzdő szülők

Kriminalizálódó fiatalok

Családsegítés az ellátandó terület teljes lakosságára kiterjedő ellátási forma. A célcsoport az ellátási területen élő szociális és/vagy mentális, egészségügyi problémával küzdő családok, személyek köre.

Jellemző problémák, területek a szolgálatot felkeresőknél:

Megélhetési problémák: Jövedelem nélkülség, alacsony jövedelem, a család napi működését, életvitelét teszi bizonytalaná. Ennek következménye a hátralékok megjelenése, a különböző fizetési kötelezettségek halasztása, alapvető szükségletek labilitása. Szorosan összefügg a probléma a foglalkoztatási helyzettel, a megoldást nehezíti az érintettek egészségügyi és mentális állapota. A legnehezebb helyzetben lévők nehezen tájékozódnak, igazodnak el a hivatalos eljárásrendekben. A tájékozatlanság kiszolgáltatottá teszi őket, érdekeiket nem az „elfogadott” eszközökkel próbálják érvényesíteni, ezzel konfliktus helyzeteket is teremtenek, amely a negatív megítélésüket erősíti.

Foglalkoztatással, munkavégzéssel kapcsolatos problémák: Munkahely elvesztése, elhelyezkedési nehézségek, munkaügyi problémák. A munkaerőpiaci elvárásokhoz nem illeszkedő egyéni tudás, végzettség hiánya, mobilitás nehézségei. Munkaadói oldalról hátrányos megkülönböztetés (nem, életkor, gyerek szám stb.)

Lakhatással kapcsolatos problémák: Lakás fenntartási, lakás karbantartási gondok, lakás elvesztése, lakáshoz jutás szűk lehetősége.

A probléma terület szorosan összefügg az alacsony jövedelmi helyzettel, de ez ennél szélesebb lakossági kört érint. Növekszik azon lakosok (bérlők, tulajdonosok) akiknél a lakhatás veszélybe kerülhet, ezáltal minden téren veszélyeztetetté válnak.

Kapcsolati problémák: Családon belüli és más személyközi kapcsolati konfliktusok. Kapcsolatok teljes hiánya és az elmagányosodás is ide tartozik.

Családi kapcsolati nehézségek érintik a kommunikációs zavarokat, az erőszak megjelenését, a bántalmazást, a gyermeknevelési problémákat.

A bizonytalanná váló egzisztenciális helyzet, a környezeti negatív hatás felerősíti a konfliktusokat.

A sérülékenyebb egyének (mentális problémák, erőforrások teljes hiánya miatt) veszélyeztetettebbek, megbirkózási képességük gyengébb, támogató hálózatok nélkül ellehetetlenülnek, végérvényesen kisodródhatnak a peremre.

Itt fontos, hogy igénybe vevőinkkel szemben legfőbb alapelvünk a nyitottság, személyiségük teljes elfogadása. A település minden lakója előtt nyitva állunk, ha szolgáltatásaink segítséget jelentenek számukra.

A család-és gyermekjóléti szolgáltatás a személyes gondoskodást végző és a szolgáltatást igénybe vevő személy együttes munka folyamata! A segítő munka tartalma és menete írásbeli együttműködési megállapodásban kerül rögzítésre, feltéve, hogy a szakmai tevékenység az első interjú kapcsán tett intézkedéssel nem zárható le. A megállapodás tartalmazza a szolgáltatást igénybe vevő személy problémáit, az elérendő cél érdekében megvalósítandó feladatokat, az együttműködés érdekében megvalósítandó feladatokat, az együttműködés módját, a folyamatba bevont szolgáltatókat, intézményeket, a találkozások rendszerességét, a segítő folyamat eredményét.

A segítő munka az igénybe vevő kliens otthonában – családi környezetében tett látogatások, illetve a szolgálatnál folytatott segítő beszélgetés, és segítő munka formák útján valósul meg. A segítő például sokkal jobban megértheti a család működését a lakásukra vetett egyetlen pillantással. Napi problémáik is jobban megfigyelhetők abban a környezetben, ahol mindennapi életük zajlik, s ahol ezek a nehézségek rendszerint előállnak.

A család tagjaira is kiterjedő segítő szolgáltatásban folyamatosan figyelemmel kell kísérni az érdekeket, speciális szükségleteket.

Észlelő- és jelzőrendszer működtetése

A család- és gyermekjóléti szolgálat alapvető feladata az észlelő- és jelzőrendszer működtetése, amely lehetővé teszi - a családok érdekeit szem előtt tartva - problémáinak, működési zavarainak, a gyermekeket veszélyeztető okok feltárását, valamint az egyes gyermekek veszélyeztetettségének időben történő felismerését.

A veszélyeztetettséget észlelő és jelzőrendszer meg erősítésre került – települési szinten jelzőrendszeri felelőst, járási szinten jelzőrendszeri tanácsadó került kijelölésre. Ez utóbbi koordinálja a járás területén működő jelzőrendszerek munkáját, és szakmai segítséget nyújt a szolgálatok számára. A Gyvt. 11.§. (1) bekezdése értelmében a gyermeki jogok védelme minden természetes és jogi személy kötelessége, - aki a gyermek nevelésével, oktatásával, ellátásával,

törvényes képviselőnek biztosításával, ügyeinek intézésével foglalkozik. Ezért a szülői alapjogok a gyermek jogaira tekintettel korlátozhatóak.

A gyermek veszélyeztettségére érkező jelzéseket írásban kell megtenni, amelyre a család- és gyermekjóléti szolgálat, írásban köteles visszajelezni.

A jelzőrendszeri tagok közös célja a gyermek veszélyeztettségének megszüntetése és/vagy szükségletei alapján különböző szolgáltatásokba juttatása (egészségügy, pszichológus, pszichiáter, fejlesztő pedagógus, logopédus.

A jelzőrendszeri tagok együttműködése akkor lehet igazán hatékony, ha a szakmák képviselői egymás munkájára úgy tekintenek, hogy egyiküké sem tud kizárólagosan tökéletes lenni a másik szakértelme – munkája nélkül.

A szolgálat minden év elején gyermekvédelmi tanácskozást tart.

A tanácskozásra minden évben meghívja az érintett szakembereket, jelzőrendszeri tagokat.

Jelzőrendszer tagjai: Polgármester, képviselő-testület tagjai, jegyző, házi orvos, házi gyermekorvos, védőnő, személyes gondoskodást nyújtó szolgáltatók, köznevelési intézmények, pártfogó felügyelő, gyermekjogi és ellátottjogi képviselő, rendőrség, ügyészség, az áldozatsegítés és kárenyhítés feladatait ellátó szervezetek, menekülteket befogadó állomás, a menekültek átmeneti szállása, az egyesületek, az alapítványok, és az egyházi jogi személyek, munkaügyi hatóság, javítóintézet.

A gyermekvédelmi tanácskozáson a jelzőrendszer tagjaival közösen kiértékeljük az előző év munkáját, és intézkedési terv készül a következő évre.

Az előző évre vonatkozólag az észlelő-és jelzőrendszer tagjaitól írásban megkaptuk a beszámolókat. A legtöbb esetben igazolatlan mulasztás, elhanyagolás, gyermeknevelési nehézségek, megélhetési – lakhatási, családi-kapcsolati problémákat jeleztek.

A 2020. év márciusában kihirdetett COVID – 19 járványveszély következtében kialakult helyzet, és a különféle korlátozó intézkedések miatt a közösen megbeszélte 2020. – évre vonatkozó intézkedési terv megvalósíthatósága kérdéses volt.

A kihirdetett vészhelyzet 2020. március 11.- június 18.-ig tartott, ezután életbe lépett a járványügyi készültség. 2020. november 4.-től a kormány újra kihirdette a vészhelyzetet, ami napjainkban is tart.

A jelzőrendszeri tagok kapcsolattartását szolgáló szakmai megbeszélések jelentősége a személyes találkozásokban van, amit a fenti időszakban tanácsos volt elkerülni. A folyamatos kapcsolattartás telefonon vagy elektronikus formában történt.

Az együttműködés során arra a tényre kell alapozni, hogy a potenciális vagy veszélyeztetett klienskörre egyetlen szakember sem láthat rá teljes mértékben, viszont mindenki rálát bizonyos mértékben.

A társhatóságok által kapott felkéréseknek (környezettanulmány készítése, esetkonferencia, gyámhatósági – rendőrségi meghallgatások) ebben az időszakban is maradéktalanul eleget tettünk.

KRÍZIS HELYZET esetén Szolgálatunk minden esetben azonnal intézkedett/intézkedik!!!

2020.01.01.-től bővültek a jegyző gyámhatósági feladatai: a 331/2006. (XII.23.) Kormányrendelet 1/A.§. A Kormány a hozzátartozók közötti erőszak miatt alkalmazható távoltartásról szóló törvény szerinti családvédelmi koordinációs szervként a települési önkormányzat jegyzőjét jelöli ki.

A nevelési-oktatási intézményeknél az óvodában, az iskolában a tanuló igazolatlan mulasztásával kapcsolatos rendeletek, törvények is változtak:

20/2012.(VIII.31.) EMMI rendelet, 1998.évi LXXXIV. tv. a családok támogatásáról:

az adott nevelési évben igazolatlanul mulasztott:

30. tanítási óra vagy egyéb foglalkozás esetében az igazolatlan mulasztást az általános szabálysértési hatóság (2020.03.01.-től) a rendőrség, és a család-és gyermekjóléti szolgálat felé kell, az intézmény vezetőjének jeleznie.

20. óvodai nevelési nap, vagy az adott tanítási évben igazolatlanul mulasztott: 50. kötelező tanítási óra vagy egyéb foglalkozás után kezdeményezi a családtámogatási ügyben eljáró hatóságnál az ellátás szüneteltetését, a nevelési oktatási intézmény vezetője a jelzést, tájékoztató jelleggel megküldi a gyámhatóság részére.

A köznevelési intézmények kötelesek jelzéssel élni a gyermek veszélyeztetettsége esetén a család-és gyermekjóléti szolgáltatást nyújtó szolgáltatóknak!!

- hatósági eljárást kezdeményezni a gyermek bántalmazása, ill. súlyos elhanyagolása vagy egyéb más, súlyos veszélyeztető ok fennállása, továbbá a gyermek önmaga által előidézett súlyos veszélyeztető magatartás esetén.

A COVID-19 humán járvány idején megnő a jelzőrendszeri tagok és állampolgárok jelzőrendszeri együttműködésére vonatkozó felelőssége, hiszen a járvány súlyos következményei: egészségügyi krízisek, anyagi megélhetési problémák, lelki terhek - és járulékai a családoknál.

A fenti időszak összefoglalója, mint bármely más szakmai beszámoló, mint tartalmában, mint tagolásában rendhagyó a világjárványra tekintettel.

A COVID – 19 vírus egy flexibilis a folyton változó helyzethez alkalmazkodni próbáló szakmai munkát követelt mindenkitől. Ez különösen igaz a szociális területre, mert a kialakult helyzet még több terhet rótt a halmozottan hátrányos helyzetű családokra, gyerekekre, idősekre és azokra, akik a járvány miatt elvesztették a munkájukat.

2020.03.16.- a 42/2020. Kormány rendelet szerint az iskolákban a nevelés – oktatás tantermen kívüli – digitális munkarendben került megszervezésre.

Egy Váci középiskola és a Cserhátliget Általános iskola jelzése alapján, a tanulók egy része a tantermen kívüli oktatásra kialakított felületen nem tudott dolgozni, a kiadott feladatokat nem juttatták vissza, vagy csak félig elkészítve a pedagógusokhoz.

Jelzőrendszeri tagok	Jelzések száma 2020-ban
Közoktatási Intézmény (iskola, óvoda)	3

2020.07.01.-én léptek hatályba a Gyermekünk Védelmében elnevezésű informatikai rendszerre (továbbiakban GYVR) vonatkozó törvényi szabályok. A gyermekjóléti alapellátásra vonatkozóan a GYVR működésének jogi alapjainak megteremtéséhez az egyes Kormány rendeletek módosítása vált szükségessé.

Ezek az alábbiak:

149/1997.(XII.10.) Kormány rendelet- A gyámhatóságokról, valamint a gyermekvédelmi és gyámügyi eljárásról,

235/1997.(XII.17.) Kormány rendelet – A gyámhatóságokról a területi gyermekvédelmi szakszolgálatok, a gyermekjóléti szolgálatok és a személyes gondoskodást nyújtó szervek és személyek által kezelt személyes adatokról szóló,

38/2011.(III.22.) Kormány rendelet – A nemzeti adatvagyon körébe tartozó állami nyilvántartásnak, adatfeldolgozásának biztosításáról szóló,

415/2015.(XII.23.) Kormány rendelet – A szociális, gyermekjóléti és gyermekvédelmi igénybe vevői nyilvántartásról és az országos jelentési rendszerről szóló,

A továbbiakban ez az elektronikus felület fogja tartalmazni a család-és gyermekjóléti szolgáltatás igénybe vevőinek meghatározott adatait, továbbá itt kell dokumentálni a szociális segítő munkát.

A felkészülési időre vonatkozó rendelkezések 2021.03.21.-én lépnek hatályba. A személyes gondoskodást nyújtó meghatározott szervek és személyek, a gyermek nevelkedésének megtervezését, a jogszabályban meghatározottak:

- környezettanulmány,
- cselekvési és intézkedési terv,
- családgondozási terv alapján végzik,

a meghatározott adatkörök rögzítése a jogszabályban meghatározottak szerint történik, a család-és gyermekjóléti szolgáltatás tekintetében a Gyermekünk védelmében elnevezésű informatikai rendszerben fog történni.

2020-ban munkatársunk a Polgármesteri Hivatal elkülönített helyiségében tartott ügyfélfogadást minden héten:

Hétfőn: 8-15-ig

Az alábbi adatokat a Szolgálat által Legénden vezetett Forgalmi Napló alapján összesítettük:

		2020
I.	negyedév	18 fő
II.	negyedév	11 fő
III.	negyedév	12 fő
IV.	negyedév	13 fő

(Fenti adatok negyedéves lebontásban tartalmazzák azt, hogy munkatársunkat ügyfélfogadási időben hányan keresték fel.)

Prevenció

Szolgálatunk nagy hangsúlyt fektet a megelőző munkára.

A mindennapos családgondozások során életvezetési tanácsadás keretén belül próbálunk útmutatásokat adni ahhoz, hogy a szülők is időben felismerjék családi problémáikat, s azokat kezelni tudják.

A Szolgálat éves forgalmát a statisztikai adatok mutatják, mennyi alkalommal találkoztunk, intézkedtünk ügyfeleink érdekében. A személyes találkozások, ügyintézés mellett továbbra is jelentős időt igényel az adminisztráció, amit a statisztika továbbra sem tükröz. A szociális segítő munkánk területei:

Intenzív szociális segítő tevékenység, egyszeri segítségnyújtás, tanácsadás,

- 1. Egyszeri segítségnyújtás alkalmával információ nyújtás, ügyintézés, tanácsadás keretében nyújtunk segítséget, illetve szükség esetén a probléma feltárása után – a megfelelő ellátórendszerhez tovább irányítjuk a szolgáltatást igénybe vevőt. Sajnos ezek az esetek nem jelennek meg kellő hangsúllyal a statisztikában annak ellenére, hogy gyakran több órás munkát jelent a szociális szakembernek.**
- 2. Intenzív szociális segítő tevékenység: A gondozott család részére a gyámhivatali határozatban foglaltak szerint - a család-és gyermekjóléti központtal együttműködésben a gondozási – nevelési tervben meg fogalmazott szerint, valamint együttműködési megállapodás alapján komplex rendszerszemléletű segítségnyújtás.**

Ügyfélfogadásunkkor az előzetes időpontegyeztetést próbáltuk, és mind a mai napig próbáljuk megvalósítani. Amennyiben ez nem lehetséges a kliensek az adott intézményen kívül várákznak. Jelen pillanatban is sztenderd eljárásrend szerint minden lakossági szolgáltatás esetén, az állami és az azon kívüli szektorokban is a személyes találkozásokat minimális szintre kell vissza szorítani.

A Szolgálat tevékenységi köre

Igénybe vevők	15 fő, 5 család
Segítő beszélgetés	15 esetben
Információnyújtás	12 esetben
Hivatalos ügyek intézésében való közreműködés	6 esetben
Tanácsadás	5 esetben
Gyermeknevelési problémák	4 esetben
Szülő vagy család életvitele miatti probléma	3 esetben
Életviteli, életvezetési probléma	2 család
Családlátogatások száma	18 esetben
Esetmegbeszélés a jelzőrendszer tagjaival	7 esetben
Esetkonferencia	1 esetben
Esetkonzultáció	2 esetben
Adományok közvetítése	4 család
Lelki segélytelefon	8 esetben

Munkatársaink folyamatosan gondoskodnak ruhaadományok gyűjtéséről. 2020-ban 2 család részére többször ruhaadományt vittünk, egy 13 éves fiúnak online oktatásba való részvételéhez számítógépet, monitort, mobil sticket adtunk, valamint egy krízishelyzetben lévő édesanyának és gyermekének babakelengyeket, játékokat szállítottunk.

Potenciális probléma forrás, hogy a hatósági ügyekben a jogszabályok és protokollok határidőket állapítanak meg, ezek a járványhelyzettől függetlenek, kormányzati intézkedés ezek eltolására még nem született.

Szolgálatunk másik fontos tevékenysége a településen kívüli együttműködés a társintézményekkel.

Folyamatos kapcsolatot tartunk a Nagycsaládosok Egyesületének képviselőjével, a Váci Gyámhivatallal, a Pest Megyei Területi Gyermekvédelmi Szakszolgálattal,

a váci Nevelési Tanácsadóval, az Ideggondozóval, a váci Kórház szociális nővérével, kórházi védőnővel, a váci általános- és középiskolákkal, a Speciális Iskolával, a Munkaügyi Központtal, a Váci és az Órbottyáni Rendőrséggel, a Máltai Szeretetszolgálattal, az Egyházmegyei Karitasszal, Gödi Boldogságcseppek alapítvánnyal.

Elvünk, hogy szolgáltatásaink így a település polgárai számára mintegy összeadódnak, az így kialakuló szociális háló erősebb és megbízhatóbb, mintha elszigetelten tevékenykednénk.

A partneri kapcsolatok mindenekelőtt biztosítékai annak, hogy mindenkor egyesítsük és ne egymás ellen fordítsuk erőinket a településen élők érdekében.

A Szolgálat működésére vonatkozó Adatvédelmi Törvény miatt konkrét eseteket nem említhetünk, ezért megértésüket kérjük! A település Jegyzőjével Szolgálatunk folyamatosan egyeztet a Törvényi szabályozás szerint az általunk gondozott családok ügyeiben.

Mivel a korona vírus általi járvány fenyegetettség nem szűnt meg, jelenleg a hatályos rendelkezéseknek megfelelően, az egészségügyi válsághelyzetre vonatkozó szabályozást alapul véve végezzük továbbra is a tevékenységünket!

Kérjük a Tisztelt Képviselő-testületet, hogy fogadja el a 2020-as évről szóló beszámolóinkat tevékenységünkről!

Penc, 2021-04-23.

A Szolgálat munkatársainak nevében

Tisztelettel:



Dobosné Kelemen Éva
Dobosné Kelemen Éva
a Szolgálat vezetője

5.sz. munkát

62h - 1/2021

2021 05 06

B. J

H 4
u

Kérelem

Utca és házszám ügyében

Kérelmező adatai

Név: Hegyvári-Sintár Anita

Leánykori neve: Sintár Anita

Anyja neve: Szalócki Csilla

Születési hely, idő: Vác, 1993.01.03.

Állandó lakcím: 2614 Péc, Menyeskehegyi utca 5.

Szem. ig. szám: 611710CE

Telefonszám: 30/98 30 287

E-mail cím: sintar.anita@gmail.com

Érintett helyrajzi szám: 332/1

Kérem, hogy Pécen a 332/1-es helyrajzi számon fekvő ingatlanhoz tartozó utcat elnevezzék, illetve házszámot adni szíveskedjenek.

Az érintett terület a mellékelt térkép másolatán megtekinthető

Kelt: Péc, 2021.04.29.

H. S. A. J.

Kérelmező aláírása

Bejelölt Térkép

Méretarány: 1 : 1000



PEST MEGYEI KORMÁNYHIVATAL
VÁC 2600 Káptalan u. 1-3.

Nem hiteles térképmásolat - Teljes másolat

2020.03.19 13:52:52

Helyrajzi szám: PENC belterület 332/1

Megrendelés szám: 398981/4/2020

Méretarány: 1 : 1000



6. sz. melléklet

420-1/2021.

2021. 03. 05.

Penc Község Önkormányzata
Králik József
Polgármester Úr részére

B. J

U 4
4

Tárgy: Hozzájáruló nyilatkozat kérése.

Tisztelt Polgármester Úr!

Ahírozt Martikán Csaba azzal a Kéréssel fordulok a Tisztelt Polgármesteri Hivatalhoz, hogy szíveskedjenek részemre az Önök tulajdonát képező Penc 0252/1.hrsz. ingatlan (a Pencí- patak) - mellékelt terv szerinti vízelétesítmények elhelyezésére es üzemeltetésére - írásbeli hozzájáruló nyilatkozatot adni.

A tulajdonomat képező Penc 0253/2,3.hrsz. területen halastavat szeretnék létesíteni a mellékelt KT-1/21.s. Vízügyi engedélyezési Kiviteli tervdokumentáció szerint , melynek vízbevezető- és túlfolyóvezeték kitorokló műtárgyait a szóbanforgó ingatlanon (Pencí-patak) szeretném megépíteni.

A vízügyi létesítési engedélyezési eljárásra vonatkozó jogszabály szerint ugyanis : „ ” ha a tervezett vízhasználattal, vízimunka elvégzésével, vízelétesítmény megépítésével, üzemeltetésével vagy megszüntetésével érintett ingatlan nem az engedélyes tulajdonában - a közeli vízelétesítmény elhelyezését biztosító vízvezetési szolgálat alapításának, az országos közút és tartozékai, illetve a törzshálózati vasúti pálya és tartozékai víztelenítést szolgáló közeli vízelétesítmény elhelyezésének a környezeti kármentesítési célú vízelétesítmények elhelyezésének esetét kivéve - az ingatlan igénybevételére, használatára vonatkozó jogcím fennállását, vízelétesítmény megvalósítása esetén az ingatlan tulajdonosa, állami tulajdon esetén a vagyonkezelője - a tervezett vízelétesítmény tulajdonjogát is megjelölő , az ingatlanhasználattal járó jogokat és kötelezettségeket rögzítő - írásbeli hozzájárulása (Penc 0252/1.hrsz., Pencí patak ingatlan)) - Penc község Önkormányzatának nyilatkozata a megküldött tervek vonatkozásában.

(A tervezetthez hasonló műtárgyak több helyen létesültek, pld.: TECE-patak, Hartyán-patak, SZÓD-Rákos-patak, , stb. - es az elmúlt években bármiféle probléma nélkül üzemelnek).

Kérésem teljesítését előre is megköszönöm:

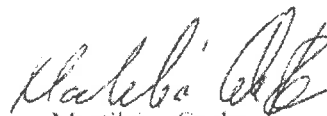

Martikán Csaba

Penc, Felsőpemei u. 2. sz.
alatti lakos

Melléklet, 1.- pld. TERV

Penc, 2021. február 3.

Községi (települési) település térkép, 1:20000 méretű, karnis

HRCF: 0253/2
 Választon megye:
 Pest
 Választon település:
 Penc
 Helység neve:
 0253/2
 Helység:
 A tulajdonos a terület
 kereskedelmi célra
 megtervezésére, a kért
 helyrajzi számmal
 egyeztetve.
 Penc 0253/2



HALASTÓ

9.984 m²

EOV : X = 665414, Y = 273005

MARTIN CSAB: 7614. PENC, Felsőpart n. 2	
PENC 0253/2-3. sz. területen fateremtő HALASTÓ ENGEDÉLYEZÉSI - KIVITELI TERV	
ÁTNEVEZÉS HELSZÍNKAZ	
M. K. H. U. R.	K. T. 1. 21
Lásd a 1999. évi LXV. törvény a földhöz kötöttség feloldásáról	

MEGNEVEZÉS: PENCI PATAK
 BÉLYEGZÉS: PENCI PATAK
 PENCI PATAK

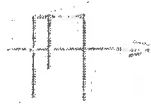

0.3KV ELEKTROMOS VEZETÉK

JELMAGYARÁZAT

Víz áramlási irány

Árnyékos terület

Járási utca
 árnyékos terület

JÚTEPÖLYŐ BUKÓ

HALASTÓ

PENCI patak

JÚTEPÖLYŐ
 VEZETÉK

VÍZKIVÉTEL

Pencsi patak

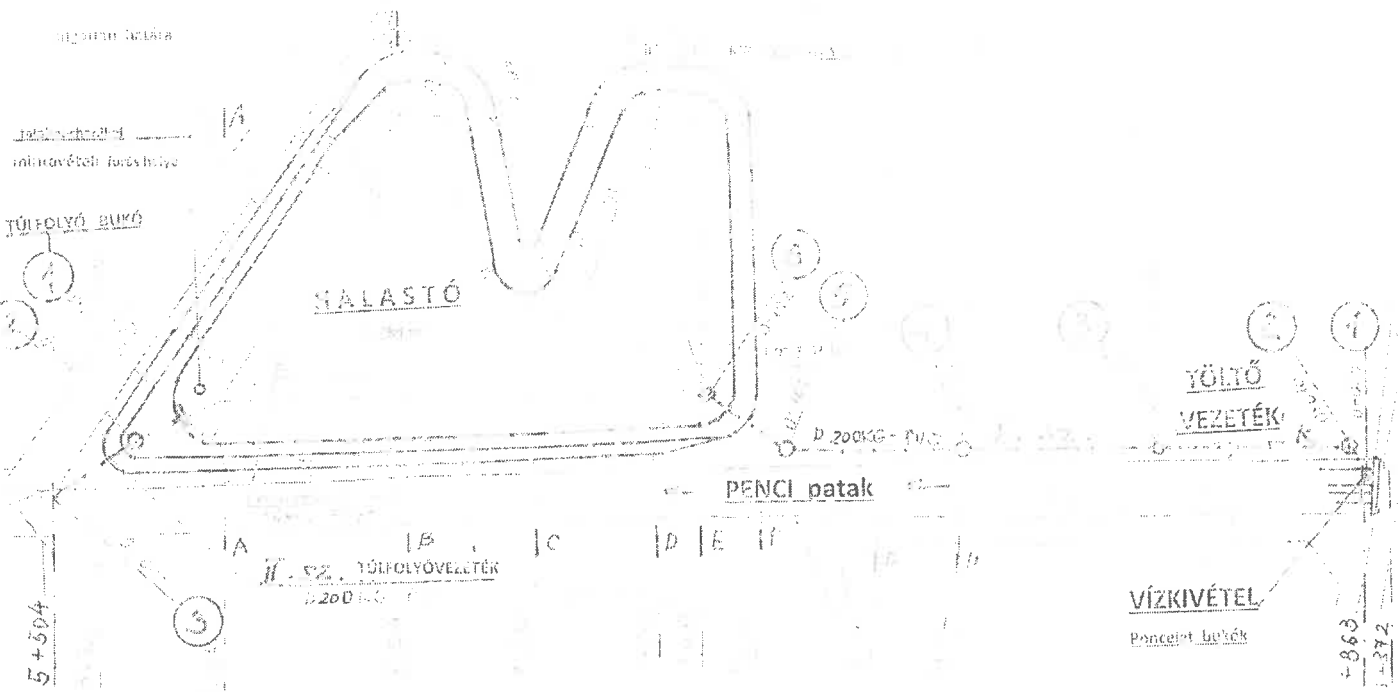

PENCÉ patak

5.003 km táv

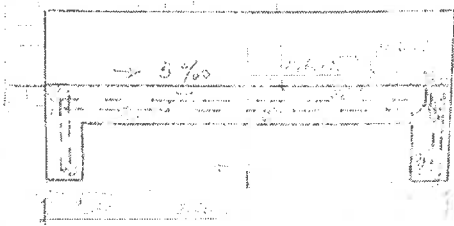

Az „A”, „B” és „C” metszeteket
a 8.2. sz. rajz szemlélteti!

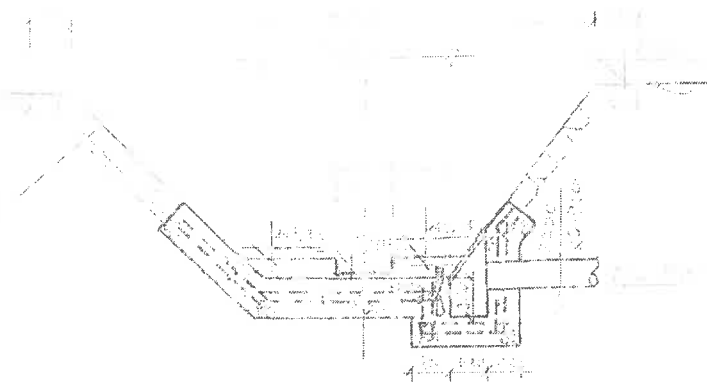

PENCÉ PÁLYASZÁLLÍTÓ ÉS VÍZBEERESZTŐ

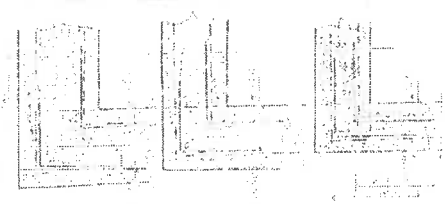

Tervező: M. Csab. 2014. évi 124. M. Csab. 2014. évi 124. sz. 124. sz. 124. sz.		Munka címe: MARTIN CSAB. I 2014. PENC. Felsőpenci u. 2.	
Munka címe: PENC 0253/2-3. hrsz. területen létesítendő HALASTÓ ENGEDÉLYEZÉSI - KIVITELI TERVE.		Tervező: PENC 0253/2-3. hrsz. területen létesítendő HALASTÓ ENGEDÉLYEZÉSI - KIVITELI TERVE.	
Dátum: 2014. június		Rajz típusa: VÍZBEERESZTŐ MŰTÁNGY I/1.	
Helyszín: Helyszín: Helyszín:		Munka szám: V.L. 20.	Rajz szám: KY 1/21
Helyszín: Helyszín:		Rajz szám: 8.1.	

"A" MÉTSZET

M 1:10



"E" MÉTSZET

M 1:10



"C" NÉZET

M 1:4

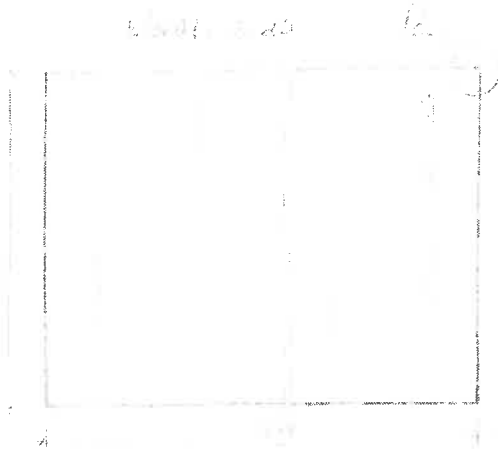

"D" RÉSZLET

M 1:1

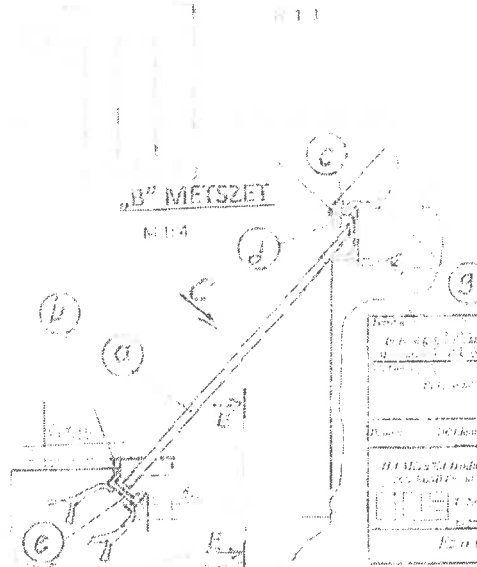

JELMAGYARAZAT

a	30	Lapvas	20/8.400	S 235 JR (A 38)
b	1	Lapvas	200/12x1.000	S 235 JR (A38)
c	1	Rozsdament. U-profil	100/35x5x7	EN 10 279
d	1	Rozsdament. U-profil	100/20x20x5	S 235 JR (A 36)
e	1	Rozsdament. U-profil	100/35x5x7	EN 10 279
f	1	Lapvas	20/8.400	S 235 JR (A 38)
g	1	Nyélvas	100/100	S 235 JR (A38)
JEL D:	Ábrarajzoló	Néző	Anyag	Szabvány

Tervező: MARTIN CSIBA 2014. PENC, Felsőpenci u.	
Tervezői cím: PENC 0233/2-3.besz. területen létesítendő HALASTÓ ENGEDÉLYEZÉSI - KIVETELI TERV	
Tervezői cím: VÍZBŐLRESZTŐ MŰTÁRGY VI.	
Helyrajz: 31.1.10	Tervező: KY 1/21
Ez a terv az 1999 évi LXXVI. törvény alapján jogszabályban tárt.	

II/1. SZ. CSOMÓPONT

M 1 : 20

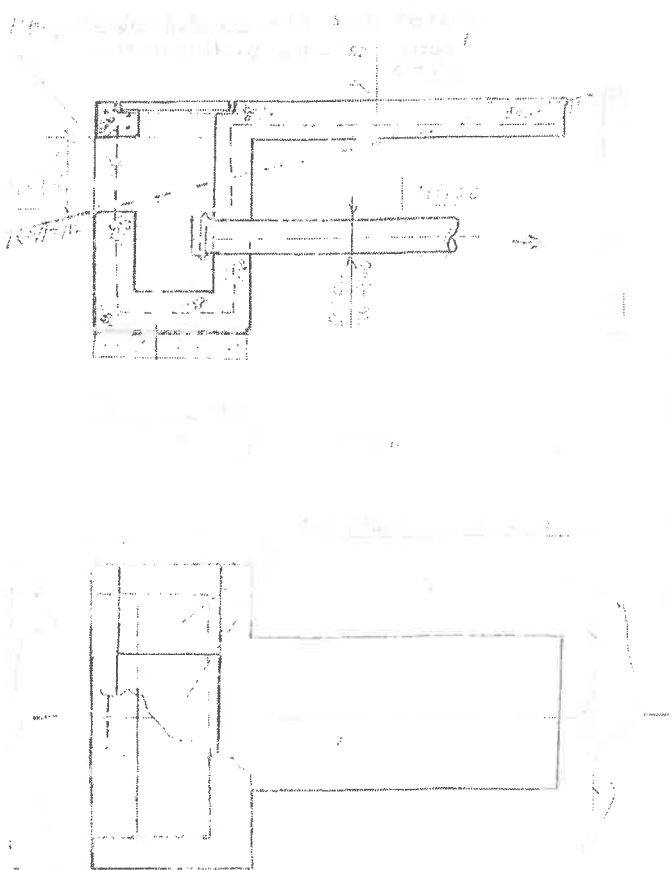

II/3. SZ. CSOMÓPONT

M 1 : 15

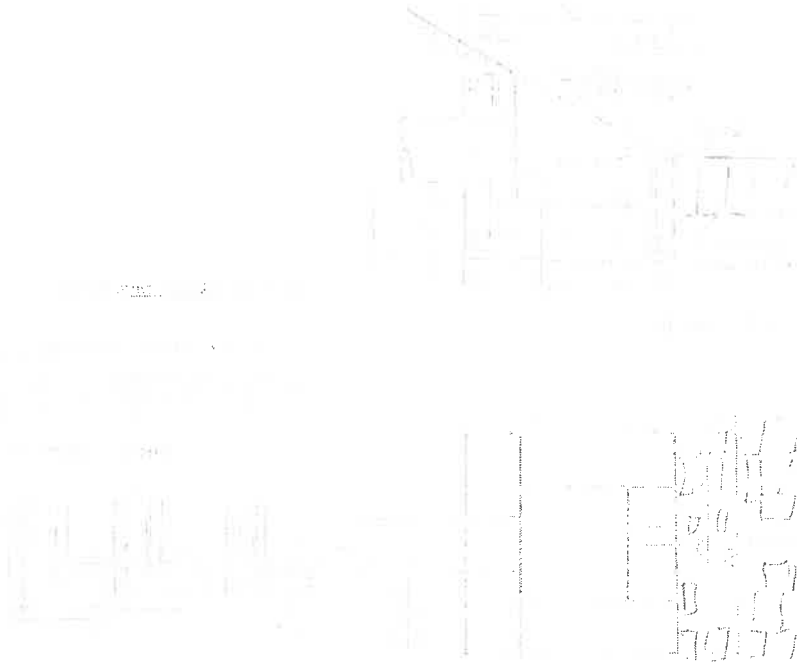

Tervező: MARTINKINCS (BA-2616), PÉNC, Felsőpenci	
Tervezési hely: PÉNC 0253/2-3. hrsz. területen létesítendő HALÁSTÓ ENGEDÉLYEZÉSI - KIVÉTELTÉR	Tervezői cím: II/3. TÚLFOLYÓVEZETÉKI CSOMÓPONTOK TI
Tervezői cím: II/1. Martinka Irodák KFT 1027 Kőbánya, II/1. kőbányai út 2.	Tervezői cím: II/1. J.B. 1/43
Tervezői cím: KT 1/21	Tervezői cím: KT 1/21

1. e. Lrv. 1999. évi LXVII. törvény alapján jogvédelem alá nem tartozó

ILI Mérnöki Iroda KFT
2612.KOSD, Kossuth u.2.

PENC 0253/2,3. hrsz. területen létesítendő

HALASTÓ

VÍZJOGI ENGEDÉLYEZÉSI - KIVITELI TERVE

K I V O N A T

Kérelmező : MARTIKÁN CSABA

2614.PENC, Felsőpenci u.2.

Tervező : ILI Mérnöki Iroda KFT
2612. KOSD, Kossuth u.2.

Felelős tervező: Dr Pécsi Kálmán
Mérnökkamarai reg.sz.: 13-5941

Terv száma : KT 1 / 21.

Készült : 2021.február hó

TARTALOM

A./ ELŐZMÉNYEK

B./ DOKUMENTÁCIÓ a 41/2017.sz.BM rendelet 3.sz. melléklet VIII. pontja szerint

C./ MŰSZAKI LEÍRÁS

1.1./ Műszaki adatok

Összefoglaló műszaki leírás, alapadatok.

1. 2./ Részletes műszaki leírás

1.2.1.A halastó helye

1.2.2.Közművek

1.2.3.A halastó vízellátása

1.2.4.Vízszinttartás, vízvisszavezetés, leürítés

1.2.5.Haltelepítés , halászati hasznosítás

1.2.6.Víztározó vízminősége

1.2.7.Vízminőség fenntartása, vízfrissítés

1.2.8.Környezeti hatások vizsgálata

2./ Hidrológiai, hidraulikai és műszaki számítások

- 2.1. A Penci-patak kisvízi vízhozamai
- 2.2. A halas tó felülete, víztömege
- 2.3. A halastó vízmérlege, vízigénye
- 2.4. A patak vízmérlege, szabad vízkészlete
- 2.5. A patak árvízi vízhozama
- 2.6. A tervezett vezetékek és bukók vízszállítása

6./ TERVEZŐI NYILATKOZAT

8./ TERVEK JEGYZÉK

A Penc 0253/2,3. hrsz. területen létesítendő HALASTÓ

VÍZJOGI ENGEDÉLYESI - KIVITELI TERVE

Jelen terv a Penc 0253/2,3. hrsz. területen, a Penci - patak (a továbbiakban : patak) folyása jobbpartja mentén létesítendő halastó vízbiz. létesítési engedélye megszerzésére, kivitelezése és ideiglenes üzemeltetésére készült, a kérelmező céljára.

A./ ELŐZMÉNYEK, ENGEDÉLYEK

Jelen kiviteli terv valamennyi előírás figyelembevételével készült.

A tervezésnek korábbi előzményei nem ismertek

B./ DOKUMENTÁCIÓ a 41/2017.sz.BM rendelet 3.sz. melléklet

VIII.pontja szerint

1.Általános adatok

1.1.Kérelmező adatai: NÉV: Martikán Csaba

CÍM: 2614. PENC, Felsőpenci u.2.

Adóazonosító jel:

Adószám: 65591149-2-33

1.2. Nem releváns.

1.3. Kérelem típusa:

1.3.1. Nem releváns.

1.3.2. Halastó vízjogi létesítési engedély kérelme.

1.4. Az engedélyezéssel érintett patakmeder (árok) tulajdonosa: Penc község.

A patakban lefolyóvíz a Vgt 4.§ (6) –szerint állami tulajdon, ezért ennek vagyonkezelője a **KDV – KÖVIZIG**.

1.5. Dokumentáció készítőjének nyilatkozata: jelen dokumentáció 7.sz. fejezete tartalmazza.

A 2. – 3. pontban részletesen előírt követelmények szerinti tartalmat a dokumentáció következő pontjai részletesen tartalmazzák.

C./ MŰSZAKI LEÍRÁS

A halastó területének hiteles tulajdoni lapjait az 1.sz. melléklet,
a Földhivatali helyszínrajzát a 2. sz.melléklet ,az ÁTNÉZETES
helyszínrajzát az 1. sz. rajz, helyszínrajzát pedig a 2.sz. rajz ábrázolja.

A halastó Penc község területén, a Penci-patak (a továbbiakban: patak) jobbpartja mentén , a 0253/2,3.. hrsz. területen létesül, mely terület az I.sz. melléklet (tulajdoni lap) szerint a kérelmező tulajdona. A halastó részletes helyszínrajzát a 3.sz. terv szemlélteti. Ezek szerint a halastó létesítményei az alábbi területeket érintik:

- Vízkivétel (I.sz. vezeték 1.sz. csomópont):
- Túlfolyóvezeték kitorkollás (II/3.sz. csomópont):

Penc 0252/1. hrsz Tulajdonosa: Penc község

- Halastó :

Penc 0253/2, és 0253/3. hrsz Tulajdonosa az engedélyes.

A terület részletes geodéziai felmérése alapján a halastó a patak jobb partja mentén a Penci – patak 5+504 - 5+703. szelvényei között helyezkedik el:

Magassági alappont (származtatott):

A patak 5+872 km szelvényében a 335 hrsz önkormányzati út keresztezésben lévő áteresz alja,

melynek szintje : **147,15 mBf**

1.1. Műszaki adatok

ÖSSZEFOGLALÓ MŰSZAKI LEÍRÁS . ALAPADATOK

Engedélyes: : **MARTIKÁN CSABA**
PENC, Felsőpenci u.2.

A VÍZTÁROZÓ helye: Kóspallag 0253/2,3.hrsz.
területen, a halastó a patak jobb partja mentén a Penci – patak 5+504 - 5+703
szelvényei között helyezkedik el:

Funkciója: : halastavi hasznosítás.

ÖSSZEFOGLALÓ adatok:

A patak vízgyűjtője:

Nagysága az 5+872. szelvényben:	6,7 km ²
Magassága:	148 - 361 mBf – közötti.
Éves: - átl. vízkészlete :	366.490 m ³
- szabad vízkészlete	330.539 m ³
- halastó éves vízigénye:	22.949 m ³

A patak éves kisvízhozamai:

- Q _{aug 80%} :	1,14 l/s
- Q _{szept 90%} :	0,38 l/s

A halastó adatai:

A halastó szabálytalan sokszög alakú.

<u>Hekye (patak szelv.sz.):</u>	5+504 – 5+703
<u>Vízfelülete: (m²)</u>	9.984.-
<u>Víztérfogata :(m³)</u>	17.957.-
<u>Éves vízigénye:(m³/év)</u>	22.949.- m ³
<u>Üzemi szintje: (mBf)</u>	147,15
<u>Max. árvízi vízszintje:</u>	147,50
<u>Fenéki szintje:(mB)</u>	145,15
<u>Gátak korona szintje:(mBf) Félkörögát :</u>	148,00
Félkörtöltés:	149,00
Beeresztő PONCELET	
oldalbukó szintje:(mBf)	147,15
Túlfolyó bukó szintje:(mBf)	147,15
Rézsúk hajlásszöge:	
vízszint felett: Félkörögát:	1:4
Félkörtöltés:	1:6
víz alatt:	1:4
<u>A halastó éves vízigénye:(m³/év)</u>	22.949.-

1.1.1. LÉTESÍTMÉNYJEGYZÉK

- a./ Öntözővíztározó – Halastó 9984.- m² a Penci-patak 5+504 – 5+703 szeévényei mellett: 1.- db
- b./ Félkörgát , koronaszintje: 146,00 mBf : 1.- db
- c./ Félkörtöltés , felt. szintje: 149,00 mBf : 1.- db
- d./ I. sz. Töltővezeték : 200 fm D200x11,3 KG-PVC 5.-db tisztítóaknával,
1.- db elzáróaknával,
- d./ Vízkivételi PONCELET bukós műtárgy (I/1.jelű) a patak 5+872.szlv.
- e./ Kitorcolló műtárgy a tóba.
- f./ II.sz. Túlfolyóvezeték 50.-fm D200x11,3 KG-PVC 1.- db tisztítóaknával
- g./ Túlfolyó bukó II/1.jelű.
- h./ II/3. jelű kitorcolló műtárgy a Penci- patakba (5+554.szlv.).

A halastó közép EOY koordinátái:

$$X = 665419 \quad Y = 272669$$

A tó hidraulikai hossz-szelvényét a 4.sz. rajz szemlélteti.

A tó hossz- szelvényét az 5.sz. , kereszt-szelvényeit a 7.1.-27.3., a gátak mintaszelvényeit pedig a 6.sz. rajz szemlélteti.

A területen a 2. és 3. sz.rajzokon feltüntetett helyen talajmechanikai fúrást és vizsgálatot (jegyzőkönyvet a 3.sz. melléklet tartalmazza) végeztek a létesítendő gát alatt.

1.2. RÉSZLETES MŰSZAKI LEÍRÁS

1.2.1. A HALASTÓ HELYE, TÁROZÓTÉR KIALAKÍTÁSA

A halastó területének hiteles tulajdoni lapját az 1.sz. melléklet, a Földhivatali helyszínrajzát a 2. sz.melléklet, az ÁTNÉZETES helyszínrajzát az 1. sz. rajz, helyszínrajzát a 2.sz., részletes helyszínrajzát pedig a 3.sz. rajz ábrázolja.

A halastó Penc község területén, a Penci-patak (a továbbiakban: patak) 5+504-5+703.szlelvények közötti jobbpartja mentén, a 0253/2,3.. hrsz. területen létesül, mely terület az 1.sz. melléklet (tulajdoni lap) szerint a kérelmező tulajdona. A halastó részletes helyszínrajzát a 3.sz. terv szemlélteti. Ezek szerint a halastó létesítményei az alábbi területeket érintik:

- Vízkivétel (I.sz. vezeték 1.sz. csomópont):
- Túlfolyóvezeték kitorkollás (II/3.sz. csomópont):

Penc 0252/1. hrsz Tulajdonosa: Penc község

- Halastó :

Penc 0253/2, és 0253/3. hrsz Tulajdonosa az engedélyes.

A terület részletes geodéziai felmérése alapján a halastó a patak jobb partja mentén a Penci – patak 5+504 - 5+703 szelvényei között helyezkedik el.

A tó kialakítása érdekében a tó helyéről kitermelésre kerülő földanyagból építhető meg a Penci- patak mentén, illetve az abba betorkolló belvízelvezető gravitációs árok mentén egy félkört, illetve az Északi és Keleti oldalon lévő területek körgátjának földfeltöltése (lásd az 5.sz. hossz-szelvényt és a 7.1. – 7.3.sz. kereszt-szelvényeket).

A tavat szegélyező partok mintaszelvényeit a 6.sz. rajz ábrázolja.

A rézsűk hajlásszöge:

vízszint felett: Félkört: 1:4

Félkörtöltés: 1:6

víz alatt: 1:4

A félkörátalakítók alól a talajt cca.: 0,5 m vastagságban el kell távolítani a kivitelezési előírások szerint.

A vízszint környéki rézsűk elhabolás elleni védelmére geotextília beépítését irányoztuk elő a 6.sz. rajz szerint.

1.2.2. KÖZMŰVEK

A 0253/2,3 . hrsz területeken semmiféle közmű nincsen. A 2.sz. helyszínrajzon került feltüntetésre a szomszédos területet ellátó 0,4 kV elektromos hálózat nyomvonala, de az nem érinti a tervezett létesítményeket.

A beszerzett közműnyilatkozatot az ide csatolt 6.sz. melléklet tartalmazza (e-közműnyilatkozat).

1.2.3. A TÓ VÍZELLÁTÁSA

A tó vízellátását a hidraulikai hossz-szelvénye a 4.sz. rajzon szemlélteti.

A patak 5+872.szelvényében a patakot keresztező önkormányzati útban lévő D800 méretű beton áteresztő van beépítve. Ez alatt közvetlenül létesül egy vízkivételi műtárgy, ami az 1.sz. töltővezeték induló, I/1.sz. kiinduló csomópontja. Ennek terveit a 8.1. és 8.2.sz. rajzok szemléltetik. E szerint a mederbe – annak szűkítése nélkül – beépítésre kerül egy keresztben, és egy jobb oldalon ráccsal védett „PONCELET „ bukó. A keresztbukó szintje 1,0 cm-el alacsonyabban van, mint az oldalbukóé, s így a kisvizek mindenkor tovább tudnak folyni. Amikor az érkező vízhozam nő, emelkedik a vízszint, s így üzembe lép a szélesebb oldalbukó, ami az 1. sz. vezetéken keresztül a tóba vezeti az érkező víz nagyobbik részét.

A vízosztás a különböző átbukási szinteken a következő mértékű:

Átbukási magasság a PONCELET keresztbukón	Oldalbukó vízhozama l/s	Keresztbukó vízhozama l/s
	sz= 2,0 m	sz= 0,5 m
1 cm	0	1,2
2 cm	2,32	1,6
<u>3 cm</u>	<u>4,56</u>	<u>2,2</u>
<u>4 cm</u>	<u>6,14</u>	<u>2,7</u>
<u>5 cm</u>	<u>10,23</u>	<u>3,8</u>
<u>10cm</u>	<u>13,0</u>	<u>5</u>
Nagyobb, mint 10 cm	max.: 65,-m ³ /h	Érkező vízhozam mínusz 65 m ³ /h !

A vízkivételi mű oldalbukóján átfolyó víz az I.sz. Töltővezetéken (max. vízszállító kapacitása 18 l/s,65 m³/h) jut a tóba. A D200x11,3 KG-PVC vezetéken tisztítóaknák létesülnek, továbbá egy (3.jelű) tisztító – elzáróakna, valamint egy tóba való betorkoló műtárgy is (4.jelű). A töltővezeték hossz-szelvényét a 8.sz., a csomópontok terveit 8.1. - 8.3.sz. rajzok szemléltetik.

A gátak mintaszelvényeit pedig a 6.sz. rajz szemlélteti.

A TÓ helyszínrajzát a 2. és 3.sz. rajz ábrázolja, melyen valamennyi műtárgy feltüntetésre került.

Vízkivétel, vízszintszabályozás, műtárgyak

A tó vízellátását biztosító I/1.sz. vízkivételi mű az előzőekben leírtak szerint lehetővé teszi a tó vízellátását. Ennek mértékét a Penci – patakon levonuló mindenkori vízhozam szerint , automatikusan határozódik meg :

- elsődlegességet élvez a mindenkori továbbengedésre kerülő kisvízi vízhozam, amit a keresztbukó szállít tovább a mederben.

- a mindenkori vízhozam PONCELET bukókkal történő osztásával lefolyó víz többi része az I.sz. töltővezetéken keresztül a tóba jut, amíg azt fel nem tölti, ezután pedig csak annyi jut a tóba ezen a vezetéken keresztül, amennyi a tófelületen elpárolog és a tóból elszivárog.

További műtárgyak a II.sz. D200x11,3 KG-PVC túlfolyóvezeték és annak csomópontjai. A túlfolyóvezeték biztosítja a mindenkori vízszintet a tóban, megakadályozza a Penci – patakon levonuló esetleges árhullám miatti vízszintemelkedést azáltal, hogy a túlfolyóvezeték vízzállító kapacitása (36 l/s) meghaladja a töltővezetékét (18 l/s).

Valamennyi műtárgy C30/37-XV3-24-50 minőségű betonból készül, kétrétegű, D12 B60-50. 50x50usztású heg. vashálóval (oldalirányú betonfedés min:50mm), valamennyi saroknál, iránytörésnél 100 mm-enként a szükséges fokban meghajlított 500 mm szárhosszúságú D12 B5060 betonacél erősítéssel.

1.2.4. VÍZSZINTTARTÁS, VÍZVISSZAVEZETÉS, LEÜRÍTÉS

A rendszer vízszintjét az I/1. és a II/1.sz. csomópontokban lévő bukók tehát mindenkor automatikusan biztosítják a tóban kialakuló vízszintet a bukók szintje határozza meg – a patak mindenkori vízhozama miatt kialakuló átbukás szerint alakul ki, automatikusan. A két bukó-műtárgy lehetővé teszi a patak árvízi maximális vízhozamának levonulása esetén is a káros vízszint- emelkedést, mely esetben a tó max. árvízi vízszintje mindenkor : **147,50 mBf szint alatt fog maradni !**

Leüríteni a tavat szivattyúk üzemeltetésével lehetséges.

A szivattyúk nyomócsövét ez esetben a II/1. műtárgyba kell elhelyezni.

Javasolt szivattyú adatai:

- Típus: Einhell RG-DP 8575

- Teljesítménye: 0,4 kw
- Q_{max} : 20 m³/ó
- H : 3,5 m
- Mennyisége: 3.- db
- Össz. vízszáll.: 60 m³/ó , 1.440 m³/nap

A három szivattyú egyidejű működtetésével a tó 10 nap alatt teljesen leüríthető!

1.2.5. HALASÍTÁS, HALÁSZATI HASZNOSÍTÁS

A halastavat halászati célra hasznosítják.

Telepítés 1000 db/ha hal - 650-800 g/db súlyú kétnyaras pontyivadékot kell március végén kihelyezni. A tavaszi – nyári planktonban dús időszakban a halak elérhetik a kívánatos 1,5 – 2,5 kg-ot.

A halösszetételt PONTY (Cyprinus nobilis carpio L), FEHÉR BUSA (Aristrichthys nobili Dich), COMPÓ, CSUKA és SÜLLŐ félékből kell választani. HARCSA és EZÜSTKÁRÁSZ telepítését kerülni kell, AMUR telepítése tilos!

A kifogható hal súlya egy idény alatt - figyelembevéve a kihelyezési súlyt és a tervezhető ráhízást [takarmányozás nélkül]- elérheti a 1.0 - 1.5 t/ha haltermést.

A halak árvíz esetén történő elúszása elleni védelme érdekében az I/1, és a II/1. jelű műtárgyba beépített 1.-cm résméretű 10/10 méretű, B50-60 minőségű acélból hegesztett halrácsok szolgálnak.

1.2.6. A halastó vízminősége

A a feltöltéséhez a PATAK vize kerül fel-használásra, melynek vízminősége a mellékelt "vízminőség-vizsgálati eredmény" alapján halászati hasznosításra a 6/2002.(XI.05)KVVM rendelete szerint megfelelő. [Lásd : a 4. sz. mellékletet.]

1.2.7. A VÍZMINŐSÉG FENNTARTÁSA - VÍZFRISSÍTÉS

A tó üzemeltetése során folyamatosan figyelni szükséges az oldott O₂ szint alakulását. Amennyiben előfordul, hogy az O₂ szintje tartósan 0,5 g/m³-alá csökken, úgy szükség van a halállomány életfeltételének biztosítása érdekében azonnali vízfrissítő oxigén-bevitelre.

Az oxigénbevitelhez a tóba levegőztetőt kell elhelyezni és üzemeltetni, amíg az oxigéntartalom meg nem haladja a 2 mg/l értéket!

A tó vízminőségét naponta szemrevételezéssel ellenőrizni szükséges, vízszennyezés gyanújának felmerülése esetén (pld.: olaj, vagy habzás, vízi élőlények, halak pusztulása, stb) azonnal vízmintát kell venni a patak és a tó vizéből, melyet - a további teendők meghatározása érdekében – laboratóriumban be kell vizsgáltatni. A mintavétellel egyidőben az I.sz. vezeték 3. jelű aknájánál a vízbeeresztést el kell zárni és a Környezetvédelmi Hatóságot egyidejűleg értesíteni kell!

1.2.8. KÖRNYEZETI HATÁSOK VIZSGÁLATA

A létesítendő tó a környezetére hatást a térség vízháztartási viszonyaira gyakorol.

Jelenleg a csapadék vagy hóolvadásból származó vizek gyorsan levonulnak és a környező élővilágnak csak a patakban csordogáló víz ad enyhülést.

A tó megépítésével egész évben lesz az élővilág számára nélkülözhetetlen vízforrás és a párolgás révén javulni fog a közvetlen környék légköre is.

Felszín alatti vizek:

A tó létesítése és üzemeltetése a felszín alatti vízkészletre a talajadottságok és a vízbázisok messzesége miatt hatást nem gyakorol!

A 314/2005.Korm. rend. 13.sz. melléklete szerint elkészített ADATLP – ot a 9.sz. melléklet tartalmazza.

Összefoglalva tehát megállapítható, hogy a tó a környezetére igen pozitív fog gyakorolni !

2. HIDROLÓGIAI, HIDRAULIKAI ÉS MŰSZAKI SZÁMÍTÁSOK

2.1. Kisvízi vízhozamok számítása

Vízgyűjtő területe (lásd a 10.sz. rajzot) a vízkivételi mű szelvényében: $A = 6,7 \text{ km}^2$

Kisvízi vízhozam mérési adatok nem állnak rendelkezésre.

A KDV-KÖVIZIG vízrajzi szolgálata által az „adathiányos” vízfolyásokra kidolgozott segédlete alapján a Penci – patakra arányosan, a létesítmény szelvényére átszámított kisvízi vízhozamok:

Kisvízhozam	vízgyűjtők	
	Gombás -patak $A = 94,8 \text{ km}^2$	Penci – patak az 5+863-szelvényben $A = 6,7 \text{ km}^2$
Q aug. 80 %	16,2 l/s	1,14 l/s
Q szept. 90 %	5,5 l/s	0,38 l/s

Tehát a tovább engedendő kisvízi vízhozam minimálisan:

$$Q_{\text{aug.80\%}} = 1,14 \text{ l/s}, \quad Q_{\text{szept.90\%}} = 0,38 \text{ l/s!}$$

A kisvízi vízhozamot mindenkor tovább kell engedni. Ezt teszi lehetővé az I/1.sz. műtárgyba beépített PONCELET osztóbukók, mivel a keresztbukón keresztül a mindenkori kisvízhozamok mindenkor a patakba jutnak. A D160 KG-PVC töltővezeték maximális vízszállítása 13 l/s, az e feletti érkező vízhozamok akadálytalanul tovább tudnak folyni.

Az 1.2.3. fejezetben a PONCELET – keresztbukó kisvízi vízszállítása 1.- csm – es átbukásnál : 1,2 l/s, ami nagyobb, mint a $Q_{\text{aug.80\%}} = 1,14 \text{ l/s}$, illetve a $Q_{\text{szept.90\%}} = 0,38 \text{ l/s}$!

Tehát megállapítható, hogy a létesítmény a mindenkori érkező vízmennyiségből a fenti kisvízi vízhozam tovább engedését lehetővé teszi!

2.2. A HALASTÓ FELÜLETE, VÍZTÖMÉGE

Szely.sz.	Vízfelület Sz (m)	A (m ²)	Nedvesített szelvény (m ²)	Víztömeg (m ³)
0+000	-	-	-	-
0+024	-	90	-	16
A 0+032	30	3-000	16	4.500
B 0+082	90	1.080	164	1.960
0+094	90		164	

		1.725		3.082
C 0+117	60		104	
		2.216		5.549
D 0+148	83		156	
		1.245		2.250
E 0+163	83		190	
		618		600
0+171	74		-	
Összesen:		9.984.- m²		17.957.-m³

2.3. A TÓ VÍZMÉRLEGE

Az összes vízfelület :	9.984 m ²
Egyszeri vízfeltöltés	17.957 m ³
Szivárgás (2.000.- m ³ /ha/év):	1.997 m ³
Párolgás	
(900 mm párolgás – 600 mm csapadék = 300 mm) :	2.995.-m ³

A TÓ ÉVES MAX. VÍZIGÉNYE : 22.949.-m³

2.4. A PATAK VÍZMÉRLEGE

A patak vízgyűjtőterülete a vízkivétel szelvényében:

$$A_1=6,7 \text{ km}^2$$

A patak vízgyűjtőterületén lefolyó éves vízkészlet számítása az alábbiak szerinti:

I D Ő S Z A K						
I.	II.	III.	X.	XI.	XII.	ÖSSZ.

	H Ó N A P						
HAVI CSAPADÉKÖSSZEG MEDIÁN ÉRTÉKE [mm]	32	28	23	31	36	42	---
ÁTL. LEFOLYÁSI TÉNYEZŐ	0,2	0,2	0,2	0,1	0,2	0,2	---
ÁTL. HAVI VÍZLEFOLYÁS [mm]	6,4	5,6	4,6	3,1	7,2	8,4	35,3

	I D Ő S Z A K						
	IV.	V.	VI.	VII.	VIII.	IX.	IV-IX.
	H Ó N A P						
HAVI CSAPADÉKÖSSZEG MEDIÁN ÉRTÉKE [mm]	32	45	71	49	59	41	297
ÁTL. LEFOLYÁSI TÉNYEZŐ	0,1	0,1	0,05	0,05	0,05	0,05	---
ÁTL. HAVI VÍZLEFOLYÁS [mm]	3,2	4,5	3,6	2,5	3,6	2,0	19,4
ÁTL. ÉVES VÍZLEFOLYÁS [mm] :							54,7

ÉVES VÍZKÉSZLET (54.7 mm /év-nél, ($A_1 = 6,7 \text{ km}^2$) : 366.490 m³
 Átlagvízhozama (l/s) : 11,7

A SZABAD VÍZKÉSZLETNÉL FIGYELEMBE
 NEM VEHETŐ KISVIZI : Vízhozam (l/s) : 1,14
 Vízkészlet : 35.951.- m³

HASZNOSÍTHATÓ ÉVES VÍZKÉSZLET: 330.539 .- m³

*Tehát megállapítható, hogy a tervezet t tó vizigénye a putak
 hasznosítható, szabad vízkészletéből biztosítható!*

2.5. A TERVEZETT VEZETÉKEK VÍZSZÁLLÍTÁSA

Alapadatok:

A gravitációs vezetékek adatait és a hidraulikai méretező táblázatokból kinyert adatokat az alábbiakban foglaltuk össze:

(A vízszállítás feltöltött tó üzemi viszonyaira mellett értendő!)

Jellemző	I.sz. TÖLTŐVEZETÉK	II.sz.
<u>TÚLFOLYÓVEZETÉK</u>		
Átmérő :	D 160	D 200
Hossz :	200 fm	50 fm
Lejtés:	3‰	2‰
Vízszállítás: (l/s)	18.-	36.-

Fentiekből megállapítható, hogy – üzemi körülmények között – a túlfolyó vezeték

vízszállítása lényegesen meghaladja a töltővezetékét, ebből a szempontból adódóan a tóban káros vízszint-3emelkedés nem jöhet létre!

2.6. A TERVEZETT BUKÓK VÍZSZÁLLÍTÁSA

Mindét vezetékhez azonos méretű bukót terveztünk, vízszállításukat az alábbiak ellenőrizzük le.

a./ Üzemi körülmények esetében

A bukón- konstrukciója miatt - alúlról nem befolyásolt, tisztán átbukó áramlás jön létre, melynek mértéke:

$$Q=2/3 \times \mu \times B \times (2gH^3)^{1/2} = 2/3 \times 0,7 \times 1 \times (2 \times 9,81 \times 0,5^3)^{1/2} = 1,145 \text{ m}^3/\text{s}$$

ahol:

μ = üzemi tényező ($\mu = 0,7$)

B = bukó szélesség (a halrácsok miatt csak 1,0 m- el vettük figyelembe!)

H= átbukási magasság (maximálisan : 0,5 m)

b./ Árhullám esetén az I/1. sz. bukó

A bukón- konstrukciója miatt - alúlról nem befolyásolt, tisztán átbukó áramlás jön létre, melynek mértéke:

$$Q = \frac{2}{3} \times \mu \times B \times (2gH^3)^{1/2} = \frac{2}{3} \times 0,7 \times 1 \times (2 \times 9,81 \times 1,0^3)^{1/2} = 4,13 \text{ m}^3/\text{s}$$

ahol:

μ = üzemi tényező ($\mu = 0,7$)

B = bukó szélesség (a halrácsok miatt csak 1,0 m)

H= átbukási magasság (árvíznél maximálisan :1,0 m)

Megállapítható, hogy bármelyik helyzetet vesszük figyelembe, az I.sz. vezeték korlátozott vízszállítása miatt a bukók vízszállítása meghaladja a vezetékekét!

Fontos megjegyezni, hogy a számításokat tiszta (nem részben eltömődött) bukókra végeztük el.

Ezért nagyon fontos a II/1.sz. túlfolyó bukó napi rendszeres uszadékmentesítése – különösen nagyobb csapadék esetén!

Megállapítható továbbá, hogy a bukókban létrejövő vízsebesség (1 m/s alatti) lényegesen alacsonyabb lesz, mint a jó minőségű, sima betonra megengedett érték (5,5 m/s)!

3.] ANYAG ÉS MUNKAMENNYISÉG KIMUTATÁS, KIVITELEZÉSI ELŐÍRÁSOK

A tó kialakítása saját kivitelezésben tervezett. Ennek ellenére a Szakhatóságok által kért ANYAG-MÉRLEGEK-et is bemutatjuk.

[A Szolnoki Bányakapitányság előírása szerint: A KITERMELÉS - DEPONÁLÁS ANYAGMÉRLEG-ét, a Gödöllői Növényegészségügyi és Talajvédelmi Állomás előírása szerint pedig a HUMUSZMÉRLEG-et.]

3.1. ANYAGMÉRLEG

A tó kialakítása során szükséges földmunkák pontos anyagmérlegét a medrek keresztmetszeti szelvényei szerint az alábbi táblázat tartalmazza.

FÖLDKITERMELÉS

Szelv.sz.	Földkitermelés	
	Szelv. (m ²)	Térf. (m ³)
0+025	-	53
0+052	15	4.625
0+082	170	2.040
0+094	170	5.872
C 0+117	90	4.275

D 0+148	285	1.140
E 0+163	285	1.280
0+171	-	
Összesen:		19.285.-m³

FÖLDFELTÖLTÉS: A TAVAK GÁTJAINAK TÖMEGE

Szelv.sz.	Földfeltöltés	
	Szelyv. (m ²)	Térf. (m ³)
0+000	0	26
0+025	11	578
0+018	51	623
A 0+032	38	2.125
B 0+082	47	666
0+094	64	2.024
C 0+117	112	2.666
D 0+148	60	1.073
E 0+163	75	2.456
0+179	232	5.540
0+215	98	1.127
0238	0	
Összesen:		19.404.- m³

A halastó létesítése során tehát valamennyi, kitermelésre kerülő föld a gátak építésére és a félköröltés készítésére maradéktalanul felhasználásra kerül!

3.2. HUMUSZ-MÉRLEG

A tavak létesítése során a letermelésre kerülő humusz és annak felhasználási adatai a következők:

A 3.sz. melléklet talajmechanikai szakvélemény szerint a humuszban, szerves anyagban gazdag feltalaj 0,5 m vastagságú.

KITERMELÉSRE KERÜLŐ HUMUSZ:

A tó teljes területéről: (9984.-m²x0,5m) 4.992.- m³

Félkörgát alól kikerülő és felhasználásra kerülő humusz.

Szelvény	Gáttalp szélessége (m)	Humusztömeg (m ³)	Gát humuszborítása m/fm	Gát humuszborítása (m ²)
0+000	-	296	-	680
A 0+032	37	988	43	937
B 0+082	42	455	32	2.065
C 0+117	10	78	86	2.077
D 0+148	-	-	48	780
E 0+163			56	1.904
F 0+179			182	6.914
G 0+217			192	

H 0+238	-	1.127
	1.817 m ³	17.339 m ²
		x 0,1 = 1.734 m ³

Tehát tervünk szerint a kitermelésre előirányzott humusz teljes mennyisége a félkörgát és a félkörtöltés füvesítését elősegítő 10 cm vastagságú humuszolására kerül felhasználásra!

3.3. KIVITELEZÉSI ELŐÍRÁSOK

A tervezett halastó kivitelezési munkáit jelen kiviteli terv és a szakhatósági hozzájárulások, valamint vízzogi létesítési engedély előírásai szerint a MUNKAVÉDELMI ÉS BIZTONSÁGTECHNIKAI ELŐÍRÁSOK maradéktalan betartásával, a következők figyelembe-vételével kell végezni:

A földmunkák megkezdése előtt az érintett területeken tűzszerész műszeres vizsgálattal fel kell táni az esetlegesen a területen lévő háborús robbanószerkezeteket és azok szakszerű eltávolítását el kell végezni!

A PATAK vízkivétel- és víz visszaeresztés, valamint a tóba való víz be- illetve kivezetés valamint az egyes műtárgyak helyének szintjeit szintezéssel kell ellenőrizni, a kivitelezés megkezdése előtt.

- a.) A gátakat két ütemben: először a műtárgyakat és a PATAK meder fél szelvényében, majd a másik fél szelvényben kell megépíteni.
- b.) A gravitációs cső-szakaszok kivitelezését mindig a befogadóból kiindulva, folyásiránnyal szemben haladva kell végezni, a magassági adatok folyamatos figyelésével és betartásával.
- c.) Az egyes gravitációs csatornaszakaszok "vízzárósági próbá"-ját visszatakarás előtt az ÜZEMELTETŐ képviselőjének jelenlétében kell elvégezni.
- d.) A csőágyazatot a cső gyártójának előírásai szerint kell kialakítani. Az eltakarás során a cső körül és 0,5 m vastagságban kizárólag kézi visszatöltést és tömörítést kell alkalmazni, majd a többi talajt 20 cm-es rétegenként $Tr \gamma$ 95 %-ra tömörítve kell visszatölteni.
- e.) Kivitelezés során a vonatkozó szabványok, MŰSZAKI ÉS MUNKA-VÉDELMI ELŐÍRÁSOK betartása kötelező; a munka I. osztályú minőségét biztosítani kell.
- f.) A kivitelezés kezdetét a KIVITELEZŐ megjelölésével, illetve a munkaterület átadási időpontját írásban kell a KDv-KTVF felé bejelenteni.

- g.) A vízzárósági próbát prizmatikus leterhelés mellett, jegyzőkönyvi rögzítéssel, ÜZEMELTETŐ-i hitelesítéssel kell elvégezni.
- h.) A kivitelezés során megépülő művekről – a csővezetékekről nyíltárkos geodéziai bemérés alapján – MEGVALÓSULÁSI TERV-et kell készíteni.
- i.) A gátakat 20 cm rétegenkénti TR γ 95 %-os tömörítéssel kell megépíteni. A kitermelésre kerülő humuszt, a vízzáró anyagot, valamint a tápanyagrétegeket a kitermeléskor külön kell deponálni, és a víz feletti újonnan kialakított, illetve feltöltésre kerülő felületek 15 cm-es feltöltésére kell felhasználni.

A HUMUSZMÉRLEGBEN előírtak betartása KÖTELEZŐ!

- i.) A kivitelezési munkák befejeztével, az üzembe helyezés és a vízjogi üzemeltetési engedély megkérése érdekében a következő dokumentációkat kell biztosítani:

- Műszaki átadás-átvételi és üzembe-helyezési jegyzőkönyv	8 pld
- Vízzárósági jegyzőkönyv	4 pld
- Megvalósulási tervdokumentáció	8 pld
- Üzemeltetési szabályzat	8 pld

7.] TERVEZŐI NYILATKOZAT

Alulírott TERVEZŐ kijelentem, hogy jelen tervet a kérelmező kifejezett megbízása alapján készítettem és a jelen tervben foglalt számítások és műszaki megoldások megfelelnek a jelenleg érvényben lévő általános és egyedi szabványi és egyéb műszaki-, hatósági- előírásoknak;

továbbá az előírt tervezői jogosultsággal rendelkezem, melyet a Fővárosi és Pest Megyei Mérnöki Kamara által vezetett tervezői névjegyzék bizonyít.

A Magyar Mérnöki Kamaránál nyilvántartott regisztrációs számom:

13 - 5941.

K o s d, 2021.február hó

DR PÉCSI KÁLMÁN
tervez

9./ RAJZOK JEGYZÉ

RAJZSZÁM	RAJZ TÁRGYA
1.	ÁTNÉZETES HELYSZÍNRAJZ
2.	HELYSZÍNRAJZ
3.	RÉSZLETES HELYSZÍNRAJZ
4.	HIDRAULIKAI HOSSZ- SZELVÉNY
5.	HALASTÓ HOSSZ- SZELVÉNYE
6.	MINTASUELVÉNYEK
7.1.-7.3.	HALASTÓ KERESZTSZELVÉNYEI
8.	I.SZ. TÖLTŐVEZETÉK HOSSZ- SZELVÉNYE
8.1.	VÍZBEERESZTŐ MŰTÁRGY TERVE
8.2.	VÍZBEERESZTŐ MŰTÁRGY I/I.
8.3.	I.SZ. TÖLTŐVEZETÉK CSOMÓPONTJAINAK TERVE
9.	TÚLFOLYÓVEZETÉK HOSSZ- SZELVÉNYE
9.1.	II.SZ. TÚLFOLYÓVEZETÉK CSOMÓPONTJAINAK TERVE
10.	PENC1 –patak VÍZGYŰJTŐ HELYSZÍNRAJZA

ILI Mérnöki Iroda KFT. 2612.KOSD, Kossuth u.2
T: 20 9532868 E.: doktorpk@invitel.hu

TÁRGY: PÉNCIhalastó Vizsgái Eng. Kiviteli Terve

Kosd, 2021. február hó

dr Pécsi Kálmán tervező
Mérnökkamarai reg.sz.: 13-5941